

Zarządzenie Nr 119/2015
Burmistrza Miasta i Gminy Stepnica
z dnia 18 grudnia 2015 r.

w sprawie utworzenia i zasad działania Punktu Potwierdzającego Profile Zaufane elektronicznej Platformy Usług Administracji Publicznej (ePUAP)

Na podstawie art. 33 ust. 3 ustawy z dnia 8 marca 1990 r. o samorządzie gminnym (Dz. U. z 2015 r. poz. 1515) § 4 ust. 1 Rozporządzenia Ministra Spraw Wewnętrznych i Administracji z dnia 5 czerwca 2014 r. w sprawie zasad potwierdzania, przedłużania ważności, wykorzystania i unieważniania profilu zaufanego elektronicznej platformy usług administracji publicznej (Dz. U. z 2014 r. poz. 778) oraz §5 ust. 2 Rozporządzenia Ministra Spraw Wewnętrznych i Administracji w z dnia 21 kwietnia 2011r. w sprawie szczegółowych warunków organizacyjnych i technicznych, które powinien spełniać system teleinformatyczny służący do identyfikacji użytkowników (Dz. U. Nr 93, poz. 545) zarządza się, co następuje:

§ 1. Tworzy się w Urzędzie Miasta i Gminy Stepnica Punkt Potwierdzający Profile Zaufane elektronicznej Platformy Usług Administracji Publicznej (ePUAP), zwany dalej Punktem Potwierdzającym.

§ 2. Sposób organizacji i zasady działania Punktu Potwierdzającego określa "Procedura działania Punktu Potwierdzającego Profile Zaufane ePUAP w Urzędzie Miasta i Gminy Stepnica", stanowiąca załącznik nr 1 do niniejszego zarządzenia.

§ 3.1. Do obsługi Punktu Potwierdzającego wyznacza się Inspektora ds. ewidencji ludności i dowodów osobistych.

2. Do pełnienia roli Administratora Lokalnego ePUAP wyznacza się Informatyka Urzędu, który postępuje według „Procedury nadawania uprawnień do potwierdzania, przedłużania ważności i unieważniania profili zaufanych ePUAP w Urzędzie Miasta i Gminy Stepnica” stanowiącej załącznik nr 2 do niniejszego Zarządzenia.

3. Do koordynowania i monitorowania zadań realizowanych w Punkcie Potwierdzającym wyznacza się Sekretarza Gminy.

§ 4. Wykonanie zarządzenia powierza się Sekretarzowi Gminy.

§ 5. Zarządzenie wchodzi w życie z dniem podpisania, z mocą obowiązującą od dnia wyrażenia zgody przez ministra właściwego do spraw informatyzacji na utworzenie Punktu Potwierdzającego Profile Zaufane ePUAP w Urzędzie Miasta i Gminy Stepnica.

BURMISTRZ
MIASTA I GMINY STEPnica
mgr Andrzej Wyganowski

Procedura zarządzania profilami zaufanymi ePUAP w Urzędzie Miasta i Gminy Stepnica

Stepnica – grudzień 2015 r.

Spis treści

Użyte pojęcia i skróty	4
Podstawa prawna.....	5
1. Potwierdzanie profilu zaufanego ePUAP	6
1.1. Schemat procesu potwierdzania profilu zaufanego ePUAP	7
1.2. Opis schematu procesu potwierdzania profilu zaufanego	8
1.3. Proces potwierdzania profilu zaufanego ePUAP przedstawiony za pomocą ekranów	11
Ekran 1.1. Wybór modułu umożliwiającego zarządzanie profilami zaufanymi	12
Ekran 1.2. Wybór funkcji wyszukiwania	12
Ekran 1.3. Wybór sposobu wprowadzania danych służących do wyszukania	13
Ekran 1.4. Wprowadzanie danych służących do wyszukania wniosku	14
Ekran 1.5. Lista wniosków użytkownika i wybranie wniosku	15
Ekran 1.6. Szczegóły wniosku – wprowadzenie znaku sprawy	16
Ekran 1.7. Potwierdzenie zapisu znaku sprawy	17
Ekran 1.8. Szczegóły wniosku – weryfikacja zaprezentowana na kolejnym rzucie ekranu	18
Ekran 1.9. Szczegóły wniosku – weryfikacji danych wniosku z danymi w koncie użytkownika	19
Ekran 1.10. Szczegóły wniosku – drukowanie wniosku	20
Ekran 1.11. Potwierdzenie wydruku wniosku	21
Ekran 1.12. Potwierdzanie profilu ePUAP	22
Ekran 1.13. Wybór sposobu podpisania profilu ePUAP	22
Ekran 1.14. Wprowadzenie kodu autoryzującego podpis profilu zaufanego ePUAP	23
Ekran 1.15. Tworzenie profilu zaufanego ePUAP	23
Ekran 1.16. Potwierdzenie utworzenie profilu zaufanego ePUAP	24
Ekran 1.17. Szczegóły wniosku o profil zaufany użytkownika – cz 1	24
Ekran 1.18. Szczegóły wniosku o profil zaufany użytkownika – cz 2	25
Ekran 1.19. Szczegóły profilu zaufanego użytkownika	26
1.4. Postać papierowa wniosku o potwierdzenie profilu zaufanego ePUAP	27
2. Przedłużanie ważność profilu zaufanego ePUAP	28
2.1. Schemat procesu przedłużania ważności profilu zaufanego ePUAP	29
2.2. Opis schematu procesu przedłużania ważności profilu zaufanego ePUAP	30
2.3. Proces przedłużania ważności profilu zaufanego przedstawiony za pomocą ekranów	34
Ekran 2.1. Wybór modułu umożliwiającego zarządzanie profilami zaufanymi	34
Ekran 2.2. Wybór funkcji wyszukiwania	35
Ekran 2.3. Wybór sposobu wprowadzania danych służących do wyszukania	36
Ekran 2.4. Wprowadzanie danych służących do wyszukania wniosku	37
Ekran 2.5. Lista wniosków użytkownika i wybranie wniosku	38

Ekran 2.6. Szczegóły wniosku – wprowadzenie znaku sprawy.....	39
Ekran 2.7. Potwierdzenie zapisu znaku sprawy.....	40
Ekran 2.8. Szczegóły wniosku – weryfikacja zaprezentowana na kolejnym zrzucie ekranu.....	41
Ekran 2.9. Szczegóły wniosku – weryfikacja danych wniosku z danymi w koncie użytkownika.....	42
Ekran 2.10. Szczegóły wniosku – drukowanie wniosku	43
Ekran 2.11. Potwierdzenie wydruku wniosku	44
Ekran 2.12. Potwierdzanie profilu ePUAP	45
Ekran 2.14. Wprowadzenie kodu autoryzującego podpis profilu zaufanego ePUAP	46
Ekran 2.15. Tworzenie profilu zaufanego ePUAP	46
Ekran 2.16. Potwierdzenie utworzenie profilu zaufanego ePUAP	47
Ekran 2.17. Szczegóły wniosku o profil zaufany użytkownika – cz 1	47
Ekran 2.18. Szczegóły wniosku o profil zaufany użytkownika – cz 2	48
Ekran 2.19. Szczegóły profilu zaufanego użytkownika	49
2.4. Postać papierowa Wniosku o przedłużenie ważności profilu zaufanego ePUAP.....	50
3. Unieważnianie profilu zaufanego ePUAP	51
3.1. Schemat procesu unieważniania profilu zaufanego ePUAP.....	52
3.2. Opis schematu procesu unieważniania profilu zaufanego ePUAP	53
3.3. Proces unieważniania profilu zaufanego przedstawiony za pomocą ekranów.....	56
Ekran 3.1. Wybór modułu umożliwiającego zarządzanie profilami zaufanymi	56
Ekran 3.2. Wybór funkcji wyszukiwania	57
Ekran 3.3. Wybór sposobu wprowadzania danych służących do wyszukania.....	58
Ekran 3.4. Wprowadzanie danych do wyszukania profilu zaufanego	59
Ekran 3.5. Wyszukany profil zaufany użytkownika i jego wybranie	60
Ekran 3.6. Szczegóły profilu zaufanego użytkownika	60
Ekran 3.7. Powód unieważnienia profilu zaufanego i znak sprawy.....	61
Ekran 3.8. Szczegóły profilu zaufanego użytkownika po unieważnieniu.....	62
3.5. Postać papierowa Wniosku o unieważnienie profilu zaufanego ePUAP.....	63
4. Informacje charakteryzujące działanie Punktu Potwierdzającego profile zaufane ePUAP w Urzędzie Miasta i Gminy Stepnica	64
4.1. Stosowanie zasad dotyczących bezpieczeństwa informacji	64
4.2. Określenie sposobu porządkowania i oznaczania dokumentacji.....	64
4.3. Lokalizacja i czas pracy Punktu Potwierdzającego.....	65
4.4. Odpowiedzialność za funkcjonowanie Punktu Potwierdzającego.....	66

Użyte pojęcia i skróty

Użyte pojęcia oznaczają:

1. administrator lokalny ePUAP – administrator zarządzający kontem ePUAP Urzędu Miasta i Gminy Stepnica, posiadającego uprawnienia punktu potwierdzającego profile zaufane ePUAP ;
2. identyfikator profilu zaufanego ePUAP – unikatowy ciąg znaków alfanumerycznych jednoznacznie identyfikujących profil zaufany ePUAP;
3. identyfikator użytkownika – identyfikator użytkownika w rozumieniu przepisów wydanych na podstawie art. 19 a ust. 3 ustawy;
4. konto użytkownika – profil użytkownika wraz z zasobami ePUAP przyporządkowanymi użytkownikowi;
5. minister – ministra właściwego do spraw informatyzacji;
6. osoba wnioskująca – osobę fizyczną, posiadającą konto użytkownika, występującą z wnioskiem o potwierdzenie, przedłużenie ważności lub unieważnienie profilu zaufanego ePUAP;
7. potwierdzenie profilu zaufanego ePUAP – proces weryfikacji zgodności danych zawartych w profilu użytkownika ze stanem faktycznym, połączony z nadaniem uprawnień wynikających z posiadania profilu zaufanego ePUAP;
8. profil użytkownika – dane opisujące osobę fizyczną posiadającą konto na ePUAP;
9. profil zaufany ePUAP – zestaw informacji identyfikujących i opisujących podmiot lub osobę będącą użytkownikiem konta na ePUAP, który został w wiarygodny sposób potwierdzony przez organ podmiotu określonego w art. 2 ustawy z dnia 17 lutego 2005 r. o informatyzacji działalności podmiotów realizujących zadania publiczne (Dz.U. z 2014 r. poz. 1114);
10. rozporządzenie – Rozporządzenie Ministra Administracji i Cyfryzacji z dnia 5 czerwca 2014 r. w sprawie zasad potwierdzania, przedłużania ważności, unieważniania oraz wykorzystania i unieważniania profilu zaufanego elektronicznej platformy usług administracji publicznej (Dz. U. z 2014 r. poz. 778);
11. ustawa – Ustawę z dnia 17 lutego 2005 r. o informatyzacji działalności podmiotów realizujących zadania publiczne (Dz.U. z 2014 r. poz. 1114).

Użyte skróty oznaczają:

1. ePUAP – elektroniczna platforma usług administracji publicznej;
2. PZ – Profil Zaufany;
3. PP – Punkt Potwierdzający (Urząd Miasta i Gminy Stepnica).

Podstawa prawna

Podstawę prawną stanowią:

1. Ustawa z dnia 17 lutego 2005 r. o informatyzacji działalności podmiotów realizujących zadania publiczne (Dz. U. z 2014 r. poz. 1114);
2. Rozporządzenie Prezesa Rady Ministrów z dnia 18 stycznia 2011 r. w sprawie instrukcji kancelaryjnej, jednolitych rzeczowych wykazów akt oraz instrukcji w sprawie organizacji i zakresu działania archiwów zakładowych (Dz.U. z 2011 r. Nr 14, poz. 67);
3. Rozporządzenie Ministra Administracji i Cyfryzacji z dnia 5 czerwca 2014 r. w sprawie zasad potwierdzania, przedłużania ważności, unieważniania oraz wykorzystania i unieważniania profilu zaufanego elektronicznej platformy usług administracji publicznej (Dz. U. z 2014 r. poz. 778).

1. Potwierdzanie profilu zaufanego ePUAP

Realizacja zadania „Potwierdzanie profilu zaufanego ePUAP” wymaga wykonania następujących podstawowych czynności:

- Stwierdzenia tożsamość osoby zgłaszającej się w Punkcie Potwierdzania, a wnioskującej o potwierdzenie profilu zaufanego ePUAP;
- W przypadku zgodności tożsamości i odręcznym podpisaniu przez tą osobę wniosku w postaci papierowej następuje potwierdzenie profilu zaufanego ePUAP.

Szczegółowy opis realizacji tego zadania został przedstawiony za pomocą schematu procesu potwierdzania profilu zaufanego ePUAP, jego uszczegółowieniem jest tabela zawierająca opisy poszczególnych czynności i odwołania do ekranów za pomocą, których dokonuje się potwierdzania profilu zaufanego ePUAP w systemie ePUAP.

1.1. Schemat procesu potwierdzania profilu zaufanego

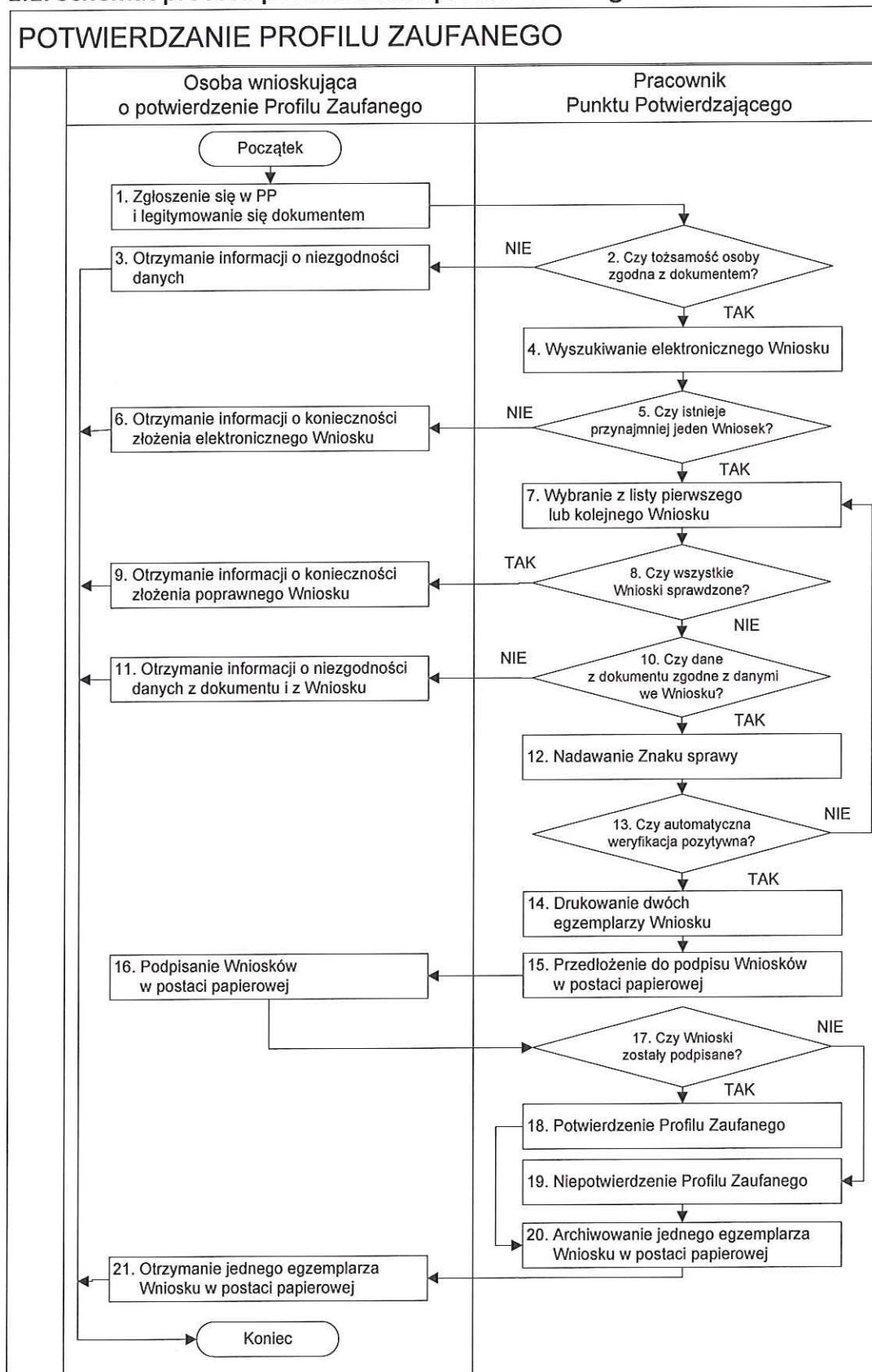

1.2. Opis schematu procesu potwierdzania profilu zaufanego

Czynność		Opis czynności	Nr ekranu
Osoba wnioskująca o potwierdzenie PZ	Pracownik Punktu Potwierdzania		
1. Zgłoszenie się w PP i legitymowanie się dokumentem		Osoba wnioskująca po wystaniu wniosku elektronicznego o potwierdzenie PZ zgłasza się do dowolnego PP; Osoba wnioskująca legitymuje się Dowodem Osobistym lub Paszportem.	
	2. Czy tożsamość osoby zgodna z dokumentem?	Pracownik PP dokonuje sprawdzenia tożsamości osoby wnioskującej na podstawie okazanego dokumentu Dowodu Osobistego lub Paszportu; Sprawdzenie tożsamości polega na: - identyfikacji osoby z dokumentem tożsamości; Podmiot we własnym zakresie przeszkoli Pracownika PP w zakresie sprawdzania tożsamości. W przypadku zgodności: Przejdź do punktu 4.	
3. Otrzymanie informacji o niezgodności danych KONIEC PROCESU		W przypadku stwierdzenia niezgodności tożsamości osoby lub posługiwania się złym dokumentem Pracownik PP postępuje zgodnie z procedurą obowiązującą w podmiocie publicznym.	
	4. Wyszukiwanie elektronicznego Wniosku	Pracownik PP: - po wyborze „Listy wniosków użytkowników” – Ekran 1.1; - wyborze funkcji wyszukiwania – Ekran 1.2; - wyborze sposobu wyszukiwania – Ekran 1.3; - wprowadza dane służących do wyszukiwania i naciska przycisk „Wyszukaj” – Ekran 1.4; - otrzymuje listę Wniosków, lista może być pusta – Ekran 1.5.	1.1, 1.2, 1.3, 1.4, 1.5
	5. Czy istnieje przynajmniej jeden Wniosek?	Wnioskodawca do momentu potwierdzenia profilu zaufanego może złożyć wiele wniosków o potwierdzenie PZ. Jeśli istnieje przynajmniej jeden wniosek to: Przejdź do punktu 7.	1.5

Procedura zarządzania profilami zaufanymi ePUAP w Urzędzie Miasta i Gminy Stepnica

Czynność		Opis czynności	Nr ekranu
Osoba wnioskująca o potwierdzenie PZ	Pracownik Punktu Potwierdzania		
6. Otrzymanie informacji o konieczności złożenia elektronicznego Wniosku KONIEC PROCESU		W przypadku pustej listy Pracownik PP informuje osobę o konieczności złożenia wniosku za pomocą ePUAP.	1.5
	7. Wybranie z listy pierwszego lub kolejnego Wniosku	Wybranie Wniosku przez naciśnięcie przycisku „Szczegóły wniosku”.	1.5
	8. Czy wszystkie Wnioski sprawdzone?	Jeśli został pobrany Wniosek do sprawdzenia to należy: Przejdź do punktu 10.	1.5
9. Otrzymanie informacji o konieczności złożenia poprawnego Wniosek lub konieczności zgłoszenia się do właściwego Urzędu Gminy w celu złożenia wniosku o aktualizację numeru PESEL w bazie danych PESEL. KONIEC PROCESU		W przypadku sprawdzenia wszystkich Wniosków i wszystkie były błędne należy poinformować osobę o konieczności złożenia poprawnego Wniosku. W przypadku negatywnej weryfikacji numeru PESEL należy poinformować osobę wnioskującą o konieczności zgłoszenia się do właściwego Organu Gminy w celu złożenia wniosku o aktualizację numeru PESEL w bazie danych PESEL.	1.5
	10. Czy dane z dokumentu zgodne z danymi we Wniosku?	Następuje sprawdzenie danych z dokumentu osoby wnioskującej z danymi we Wniosku. Jeśli dane się zgadzają to należy: Przejdź do punktu 12.	1.6
11. Otrzymanie informacji o niezgodności danych z dokumentu i z Wniosku KONIEC PROCESU		W przypadku niezgodności danych należy poinformować o tym osobę wnioskującą oraz o tym, że należy złożyć poprawny Wniosek.	1.6
	12. Nadawanie Znak sprawy	Należy nadać Znak sprawy zgodnie z zasadą opisaną powyżej.	1.6

Procedura zarządzania profilami zaufanymi ePUAP w Urzędzie Miasta i Gminy Stepnica

Czynność		Opis czynności	Nr ekranu
Osoba wnioskująca o potwierdzenie PZ	Pracownik Punktu Potwierdzania		
	13. Czy automatyczna weryfikacja pozytywna?	ePUAP automatycznie sprawdzenie zgodność danych z wniosku z danymi w profilu konta osoby wnioskującej oraz z danymi występującymi w bazie danych systemu PESEL. W przypadku niezgodności, wprowadza się do elektronicznego Wniosku powód odrzucenia wniosku i naciska przycisk „Odrzuć wniosek” oraz przechodzi do wyboru kolejnego Wniosku: Przejdź do punktu 7.	1.7
	14. Drukowanie dwóch egzemplarzy Wniosku	Pracownik PP naciskając przycisk „Drukuj wniosek” drukuje dwa egzemplarze wniosku, po poprawnym wydrukowaniu wniosków akceptuje zakończenie drukowania.	1.7
	15. Przedłożenie do podpisu Wniosków w postaci papierowej	Pracownik PP przedkłada osobie wnioskującej Wnioski w postaci papierowej do podpisu.	1.7
16. Podpisanie Wniosków w postaci papierowej		Osoba wnioskująca może w tym momencie się rozmyślić i nie podpisać Wniosku.	1.8
	17. Czy Wnioski zostały podpisane?	Jeśli osoba wnioskująca nie podpisała wniosków w postaci papierowej lub Pracownik PP stwierdził brak autentyczności podpisu to: Przejdź do punktu 19.	1.8
	18. Potwierdzenie PZ	Pracownik PP na wniosku o postaci papierowej w miejscu potwierdzania profilu zaufanego wpisuje czas, miejsce i datę potwierdzenia i składa podpis oraz podpisuje elektroniczny Wniosek. W przypadku posiadania przez osobę wnioskującą profil zaufany, przykład ekran 1.16, profil zaufany nie jest utworzony w systemie ePUAP, a Pracownik PP na wniosku o postaci papierowej w miejscu niepotwierdzania profilu zaufanego wpisuje czas, przyczynę, miejsce i datę niepotwierdzenia, i składa podpis. W tym przypadku na wniosku o postaci papierowej będą wypełnione w polu C, Informacje dotyczące potwierdzenia profilu zaufanego ePUAP i Informacje o niepotwierdzeniu profilu zaufanego ePUAP. Przejdź do punktu 20.	1. 8, 1.9, 1.10, 1.11, 1.12, 1.13, 1.14, 1.15, 1.16, 1.17, 1.18, 1.19

Czynność		Opis czynności	Nr ekranu
Osoba wnioskująca o potwierdzenie PZ	Pracownik Punktu Potwierdzania		
	19. Niepotwierdzenie PZ	Pracownik PP na wniosku o postaci papierowej w miejscu niepotwierdzania profilu zaufanego wpisuje czas, przyczynę, miejsce i datę niepotwierdzenia, i składa podpis oraz wprowadza do elektronicznego Wniosku powód niepotwierdzenia wniosku i naciska przycisk „Odrzuć wniosek”.	1.8
	20. Archiwowanie jednego egzemplarza Wniosku w postaci papierowej	Pracownik PP archiwizuje jeden Wniosek w postaci papierowej zgodnie z zasadami obowiązującymi w podmiocie publicznym.	
21. Otrzymanie jednego egzemplarza Wniosku w postaci papierowej, ewentualnie informacji o unieważnieniu pozostałych na liście wniosków. KONIEC PROCESU		Pracownik PP przekazuje jeden Wniosek w postaci papierowej osobie wnioskującej o potwierdzenie profilu zaufanego ePUAP i informację, że na pocztę elektroniczną otrzyma o potwierdzeniu PZ. W przypadku pozostania na liście wniosków, które nie zostały rozpatrzone, należy poinformować osobę wnioskującą, że wnioski te zostaną unieważnione po 14 dniach od daty ich złożenia i otrzyma na pocztę elektroniczną informację tym fakcie, ale to nie wpływa na ważność PZ.	

1.3. Proces potwierdzania profilu zaufanego ePUAP przedstawiony za pomocą ekranów

Osoba wnioskująca o potwierdzenie profilu zaufanego ePUAP zgłasza się w Punkcie Potwierdzania i legitymuje się Dowodem Osobistym lub Paszportem.

Pracownik Punktu Potwierdzania sprawdza tożsamość osoby wnioskującej:

- w przypadku stwierdzenia niezgodności w zakresie identyfikacji osoby z dokumentem tożsamości, autentyczności podpisu odmawia potwierdzenia PZ, przekazuje informację o niezgodności osobie wnioskującej, następnie postępuje zgodnie z procedurami obowiązującymi w danym podmiocie publicznym w przypadku stwierdzenia, że osoba legitymuje się niewłaściwym dokumentem i kończy proces potwierdzania;
- w przeciwnym przypadku wyszukuje wniosek z listy wniosków użytkowników na podstawie Dowodu Osobistego lub Paszportu, do tego służą ekrany od 1.1 do 1.5. Lista wniosków użytkowników zawiera wszystkie wnioski o potwierdzenie profilu zaufanego złożone na ePUAP.

Poniżej zostały przedstawione podstawowe ekrany umożliwiające potwierdzenie profilu zaufanego ePUAP.

Ekran 1.1. Wybór modułu umożliwiającego zarządzanie profilami zaufanymi

Na „Stronie głównej” ePUAP po rozwinięciu dostępnych funkcjonalności zalogowanej osoby należy wybrać zakładkę „Administrowanie”, a następnie należy wybrać:

1. „Wnioski PZ”.

Ekran 1.2. Wybór funkcji wyszukiwania

Należy przejść do funkcji wyszukiwania wniosków:

1. Wybrać przycisk „Wyszukiwanie”.

Ekran 1.3. Wybór sposobu wprowadzania danych służących do wyszukania

Pracownik Punktu Potwierdzania dokonuje wyboru sposobu wprowadzania danych służących do wyszukania wniosku oraz określa Stan wniosku i Typ wniosku, w przypadku potwierdzania PZ Stan wniosku jest „Oczekujący”, a Typ wniosku „o nowy PZ”.

Należy:

1. Wybrać zestaw wprowadzanych danych służących do wyszukania, można wyszukiwać według: „identyfikatorze użytkownika” lub „imieniu, nazwisku i nr PESEL” lub „znaku sprawy”;
2. Wybrać Stan wniosku „Oczekujący” oraz Typ wniosku „o nowy PZ”.

Ekran 1.4. Wprowadzanie danych służących do wyszukania wniosku

Po wyborze zestawu wprowadzanych danych służących do wyszukania, należy wprowadzić te dane, np. identyfikator użytkownika.

Lista wniosków użytkowników (ZW)	Lista wniosków użytkowników
Lista profili zaufanych użytkowników (ZPU)	
Zarządzanie adresem punktu potwierdzającego	

Szukaj po	identyfikatorze użytkownika	▼
Identyfikator użytkownika (login)	<input type="text" value="AdamLogin"/>	1
Imię	<input type="text"/>	
Nazwisko	<input type="text"/>	
PESEL	<input type="text"/>	
Znak sprawy	<input type="text"/>	
Stan wniosku	Oczekujący	▼
Typ wniosku	o nowy PZ	▼
Data utworzenia	<input type="text"/>	

<input type="button" value="Wyszukaj"/>	2
---	---

Należy:

1. Wprowadzić Identyfikator użytkownika (login), np. „AdamLogin”;
2. Wybrać przycisk „Wyszukaj”.

Ekran 1.5. Lista wniosków użytkownika i wybranie wniosku

Do momentu potwierdzenia profilu zaufanego ePUAP przez osobę potwierdzającą wniosków o potwierdzenie PZ można złożyć więcej niż jeden.

Lista wniosków użytkowników

Wyszukiwanie

Identyfikator użytkownika	Imię	Nazwisko	PESEL	Stan wniosku	Data złożenia	Akcje
AdamLogin	Adam	Abacki	75010112345	Oczekujący	2015-09-01 10:39:14	Szczegóły wniosku

1 wniosków, wyświetlam 1 wniosków, od 1 do 1. Strona 1/1.

Wybór wniosku:

1. Nacisnąć przycisk „Szczegóły wniosku”.

W przypadku pustej listy wniosków lub braku poprawnego wniosku o potwierdzenie profilu zaufanego ePUAP osoba zgłaszająca się w Punkcie Potwierdzenia jest informowana o konieczności złożenia elektronicznego Wniosku na ePUAP.

Ekran 1.6. Szczegóły wniosku – wprowadzenie znaku sprawy

Pracownik Punktu Potwierdzania sprawdza zgodność danych z dokumentu osoby wnioskującej z danymi znajdującymi we wniosku.

Szczegóły wniosku o profil zaufany użytkownika

Dane wniosku

Identyfikator użytkownika (login) **AdamLogin**

Imię **Adam**

Nazwisko **Abacki**

PESEL **75010112345**

Adres e-mail **Adam.Abacki@wp.pl**

Znak sprawy

Znak sprawy w Punkcie Potwierdzającym

Pokaż inne wnioski użytkownika

Ustal znak sprawy

Powrót

Należy:

1. Wprowadzić znak sprawy, znak sprawy nadaje się zgodnie z zasadą opisaną powyżej;
2. Naciśnąć przycisk „Ustal znak sprawy”.

Po wprowadzenie znaku sprawy i naciśnięciu przycisku „Ustal znak sprawy”, następuje automatyczna weryfikacja danych występujących we wniosku.

Następny ekran zawiera informacje:

- Dane wniosku; Znak sprawy; Wynik weryfikacji wprowadzonych danych z kontem użytkownika (nastąpiło automatyczne porównanie danych z wniosku z danymi występującymi w profilu ePUAP);
- Wynik weryfikacji wprowadzonych danych z rejestrami (nastąpiło automatyczne porównanie Numeru PESEL, Imienia i Nazwiska z danymi występującymi w bazie danych systemu PESEL).

Ekran 1.7. Potwierdzenie zapisu znaku sprawy

Pracownik Punktu Potwierdzania sprawdza zgodność danych z dokumentu osoby wnioskującej z danymi znajdującymi we wniosku.

Należy:

1. Nacisnąć przycisk „Tak, zapisz”.

Ekran 1.8. Szczegóły wniosku – weryfikacja zaprezentowana na kolejnym zrzucie ekranu

Lista wniosków
użytkowników (ZW)

Lista profili zaufanych
użytkowników (ZPU)

Zarządzanie adresem punktu
potwierdzającego

Szczegóły wniosku o profil zaufany użytkownika

✓ Wniosek przypisany.

Dane wniosku

Identyfikator
użytkownika
(login) AdamLogin

Imię Adam

Nazwisko Abacki

PESEL 75010112345

Adres e-mail Adam.Abacki@wp.pl

Drukuj wniosek

Potwierdź wydruk

Pokaż inne wnioski użytkownika

Ekran 1.9. Szczegóły wniosku – weryfikacji danych wniosku z danymi w koncie użytkownika

Pracownik Punktu Potwierdzania sprawdza wynik weryfikacji automatycznej, w przypadku pozytywnej weryfikacji drukuje wnioski w dwóch egzemplarzach.

Wyniki weryfikacji wprowadzonych danych z kontem użytkownika

Nazwa pola	Dane z wniosku	Dane obecne w koncie ePUAP	Wynik weryfikacji
Identyfikator ePUAP	AdamLogin	AdamLogin	Pozytywny
Imię	Adam	Adam	Pozytywny
Nazwisko	Abacki	Abacki	Pozytywny
Numer PESEL	75010112345	75010112345	Pozytywny
Adres e-mail	Adam.Abacki@wp.pl	Adam.Abacki@wp.pl	Pozytywny

Wyniki weryfikacji wprowadzonych danych z rejestrami

Nazwa pola	Dane z wniosku	Wynik weryfikacji
Numer PESEL	75010112345	Pozytywny

Weryfikuj ponownie

Powrót

Ekran 1.10. Szczegóły wniosku – drukowanie wniosku

Lista wniosków
użytkowników (ZW)

Lista profili zaufanych
użytkowników (ZPU)

Zarządzanie adresem punktu
potwierdzającego

Szczegóły wniosku o profil zaufany użytkownika

✓ Wniosek przypisany.

Dane wniosku

Identyfikator
użytkownika
(login) AdamLogin

Imię Adam

Nazwisko Abacki

PESEL 75010112345

Adres e-mail Adam.Abacki@wp.pl

Drukuj wniosek

1

Potwierdź wydruk

Pokaż inne wnioski użytkownika

Należy wydrukować wniosek w dwóch egzemplarzach:

1. Nacisnąć przycisk „Drukuj wniosek”.

Ekran 1.11. Potwierdzenie wydruku wniosku

Po wydrukowaniu wniosków należy go uzupełnić, podpisać, a następnie potwierdza się wydruk wniosków, przez naciśnięcie przycisku „Potwierdź wydruk”, w wyniku widok ekranu następujący.

KATALOG SPRAW **AKTUALNOŚCI** **POMOC**

Lista wniosków użytkowników (ZW) **Szczegóły wniosku o profil zaufany użytkownika**

Lista profili zaufanych użytkowników (ZPU)

Zarządzanie adresem punktu potwierdzającego

✓ **Wydruk potwierdzony, można rozpatrzyć wniosek.**

Dane wniosku

Identyfikator użytkownika (login)	AdamLogin
Imię	Adam
Nazwisko	Abacki
PESEL	75010112345
Adres e-mail	

Drukuj wniosek

Pokaż inne wnioski użytkownika

Znak sprawy

Znak sprawy w Pkt. Potwierdzającym	XYZ.68.123.2015
Nazwa Punktu Potw.	Urząd testowy

Po potwierdzeniu:

1. Przycisk zmienia kolor na szary i opis na „Wydruk potwierdzony”.

Ekran 1.12. Potwierdzanie profilu ePUAP

Decyzja

Powód odrzucenia wniosku *

 lub 1

Podpisanie profilu zaufanego ePUAP:

1. Nacisnąć przycisk „Podpisz profil zaufany”.

Ekran 1.13. Wybór sposobu podpisania profilu ePUAP

Decyzja

Powód odrzucenia wniosku *

 lub 1

Kolejne podpisy

Podpisz dokument certyfikatem lub profilem.

Wybór sposobu podpisania profilu ePUAP:

1. Nacisnąć przycisk „Podpisz profilem zaufanym”.

Ekran 1.14. Wprowadzenie kodu autoryzującego podpis profilu zaufanego ePUAP

Decyzja

Powód odrzucenia wniosku *

[Próbuj ponownie](#)

lub

Musisz potwierdzić podpis

Podpisanie wniosku wymaga dodatkowej autoryzacji. Na adres e-mail, który został wysłany podczas rejestracji profilu została właśnie wysłana wiadomość zawierająca kod potwierdzenia. Sprawdź wiadomość, a następnie wpisz ten kod w pole poniżej.

Podaj kod z SMS-a nr 1 z dn. 2015-09-01:

12189461

Zatwierdź

1

Zmień

Jeśli nie chcesz podpisywać wniosku przy użyciu profilu zaufanego, zmień metodę podpisu.

Powrót

Wprowadzenie kodu autoryzującego podpis profilu zaufanego ePUAP, należy zatwierdzić:

1. Wybrać przycisk „Zatwierdź”.

Ekran 1.15. Tworzenie profilu zaufanego ePUAP

Decyzja

Powód odrzucenia wniosku *

[Próbuj ponownie](#)

lub

Dokument został podpisany.

Utwórz profil zaufany

1

Powrót

Tworzenie profilu zaufanego ePUAP, należy:

1. Wybrać przycisk „Utwórz profil zaufany”.

Ekran 1.16. Potwierdzenie utworzenie profilu zaufanego ePUAP

Wynik weryfikacji
Pozytywny
Pozytywny
Pozytywny
Pozytywny

Potwierdzenie chęci utworzenia profilu zaufanego ePUAP, należy:

1. Wybrać przycisk „Akceptuj”.

Ekran 1.17. Szczegóły wniosku o profil zaufany użytkownika – cz 1

Szczegóły wniosku o profil zaufany użytkownika

✓ Wniosek zaakceptowany.

Dane wniosku

Identyfikator
użytkownika (login) **AdamLogin**

Imię **Adam**

Nazwisko **Abacki**

PESEL **75010112345**

Adres e-mail **Adam.Abacki@wp.pl**

Drukuj wniosek

Wniosek anuluj

Pokaż inne wnioski użytkownika

Ekran 1.18. Szczegóły wniosku o profil zaufany użytkownika – cz 2

Znak sprawy

Znak sprawy w
Pkt. XYZ.68.123.2015
Potwierdzającym

Nazwa Punktu
Potw. Urząd testowy

Informacje o potwierdzeniu

Imię Osoby Potw. **Bartek**

Nazwisko Osoby Potw. **Babacki**

Data akceptacji 2015-09-02 08:07:15

Profil zaufany

Przejdź do profilu zaufanego

1

Powrót

W przypadku potrzeby zapoznania się z potwierdzonym profilem zaufanym:

1. Wybrać przycisk „Przejdź do profilu zaufanego”.

Ekran 1.19. Szczegóły profilu zaufanego użytkownika

Szczegóły profilu zaufanego użytkownika Adam Abacki

Dane profilu zaufanego	Status	Ważny
Data utworzenia		2015-09-02 07:59:06
Data unieważnienia		
Data wygaśnięcia		2018-09-02 07:59:06
Wniosek		
Znak sprawy		XYZ.68.123.2015
Nazwa Pkt. Potw.		Urząd testowy
	<input type="button" value="Zweryfikuj"/>	<input type="button" value="Unieważnij"/>
Metoda autoryzacji		e-mail
Parametr autoryzacji		Adam.Abacki@wp.pl

Pracownik Punktu Potwierdzania archiwizuje jeden Wniosek w postaci papierowej zgodnie z zasadami obowiązującymi w podmiocie publicznym i przekazuje drugi Wniosek w postaci papierowej osobie wnioskującej o przedłużenie ważności profilu zaufanego ePUAP, na tym kończy się proces potwierdzania profilu ePUAP, aby stał się profilem zaufanym ePUAP.

Następnie może przejść do obsługi następnej osoby przez wybranie przycisku „Powrót”.

1.4. Postać papierowa wniosku o potwierdzenie profilu zaufanego ePUAP

Nazwa punktu potwierdzającego Urząd testowy		Data złożenia wniosku 2015-09-01
znak sprawy w PP* XYZ.68.123.2015		
WNIOSEK o potwierdzenie profilu zaufanego ePUAP		
A. Informacje dotyczące osoby wnioskującej:		
1. Dane osobowe:		
imię	nazwisko	numer PESEL
Adam	Abacki	75010112345
2. Dane o koncie ePUAP:		
identyfikator użytkownika	adres poczty elektronicznej	
AdamLogin	Adam.Abacki@wp.pl	
3. Sposób autoryzacji:		
e-mail (Adam.Abacki@wp.pl)		
4. Oświadczenie osoby wnioskującej:		
Wnioskodawca oświadcza, że:		
1) dane zawarte we wniosku są prawdziwe i aktualne;		
2) zapewni poufność danych, które mogłyby być wykorzystane do złożenia podpisu potwierdzonego profilem zaufanym ePUAP przez osoby trzecie;		
3) nie udostępni konta osobom trzecim;		
4) niezwłocznie unieważni profil zaufany ePUAP w przypadku utraty kontroli nad kontem ePUAP;		
5) wyraża zgodę na przetwarzanie danych osobowych w zakresie niezbędnym do potwierdzenia profilu zaufanego ePUAP.		
miejsowość, data **		podpis**
B. Informacje dotyczące osoby upoważnionej do potwierdzania profilu zaufanego ePUAP w imieniu punktu potwierdzającego:		
imię	nazwisko	
Bartek	Babacki	
C. Informacje dotyczące potwierdzenia profilu zaufanego ePUAP*:		
czas dokonania potwierdzenia		
miejsowość, data	podpis osoby upoważnionej do potwierdzania profilu zaufanego ePUAP	
albo Informacja o niepotwierdzeniu profilu zaufanego ePUAP:		
czas niepotwierdzenia		
przyczyny niepotwierdzenia		
miejsowość, data	podpis osoby upoważnionej do potwierdzania profilu zaufanego ePUAP	

* Wypełnia punkt potwierdzający. ** Wypełnia osoba wnioskująca.

2. Przedłużanie ważność profilu zaufanego ePUAP

Realizacja zadania „Przedłużenie ważności profilu zaufanego ePUAP” wymaga wykonania następujących podstawowych czynności:

- Stwierdzenia tożsamość osoby zgłaszającej się w Punkcie Potwierdzenia, a wnioskującej o przedłużenie ważności Profilu Zaufanego;
- W przypadku zgodności tożsamości i odręcznym podpisaniu przez osobę wniosku w postaci papierowej następuje przedłużenie ważności PZ.

Szczegółowy opis realizacji tego zadania został przedstawiony za pomocą schematu procesu przedłużania ważności PZ, jego uszczegółowieniem jest tabela zawierająca opisy poszczególnych czynności i odwołania do ekranów za pomocą, których dokonuje się przedłużenie ważności profilu zaufanego w systemie ePUAP.

2.1. Schemat procesu przedłużania ważności profilu zaufanego ePUAP

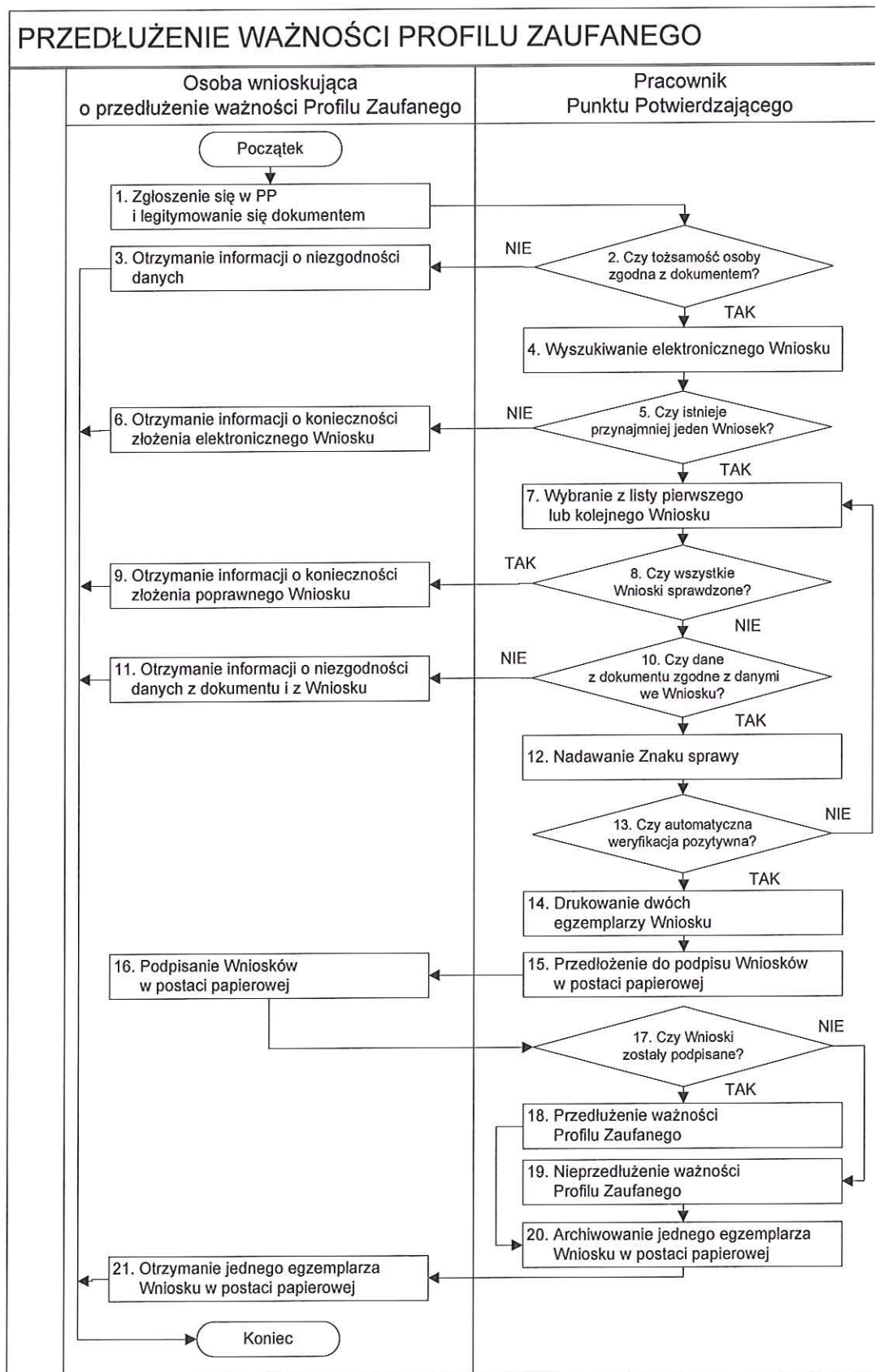

2.2. Opis schematu procesu przedłużania ważności profilu zaufanego ePUAP

Czynność		Opis czynności	Nr ekranu
Osoba wnioskująca o przedłużenie ważności PZ	Pracownik Punktu Potwierdzenia		
1. Zgłoszenie się w PP i legitymowanie się dokumentem		Osoba wnioskująca po wystaniu wniosku elektronicznego o przedłużenie ważności profilu zaufanego zgłasza się do dowolnego PP; Osoba wnioskująca legitymuje się Dowodem Osobistym lub Paszportem.	
	2. Czy tożsamość osoby zgodna z dokumentem?	Pracownik PP dokonuje sprawdzenia tożsamości osoby wnioskującej na podstawie okazanego dokumentu Dowodu Osobistego lub Paszportu; Sprawdzenie tożsamości polega na: - identyfikacji osoby z dokumentem tożsamości; Podmiot we własnym zakresie przeszkoli Pracownika PP w zakresie sprawdzania tożsamości. W przypadku zgodności: Przejdź do punktu 4.	
3. Otrzymanie informacji o niezgodności danych KONIEC PROCESU		W przypadku stwierdzenia niezgodności tożsamości osoby lub posługiwania się złym dokumentem Pracownik PP postępuje zgodnie z procedurą obowiązującą w podmiocie publicznym.	
	4. Wyszukiwanie elektronicznego Wniosku	Pracownik PP: - po wyborze „Listy wniosków użytkowników” – Ekran 2.1; - wyborze funkcji wyszukiwania – Ekran 2.2; - wyborze sposobu wyszukiwania – Ekran 2.3; - wprowadza dane służących do wyszukiwania i naciska przycisk „Wyszukaj” – Ekran 2.4; - otrzymuje listę Wniosków, lista może być pusta – Ekran 2.5.	2.1, 2.2, 2.3, 2.4, 2.5
	5. Czy istnieje przynajmniej jeden Wniosek?	Wnioskodawca do momentu potwierdzenia profilu zaufanego może złożyć wiele wniosków o przedłużenie ważności profilu zaufanego. Jeśli istnieje przynajmniej jeden wniosek to: Przejdź do punktu 7.	2.5

Procedura zarządzania profilami zaufanymi ePUAP w Urzędzie Miasta i Gminy Stepnica

Czynność		Opis czynności	Nr ekranu
Osoba wnioskująca o przedłużenie ważności PZ	Pracownik Punktu Potwierdzania		
6. Otrzymanie informacji o konieczności złożenia elektronicznego Wniosku KONIEC PROCESU		W przypadku pustej listy Pracownik PP informuje osobę o konieczności złożenia wniosku za pomocą ePUAP.	2.5
	7. Wybranie z listy pierwszego lub kolejnego Wniosku	Wybranie Wniosku przez naciśnięcie przycisku „Szczegóły wniosku”.	2.5
	8. Czy wszystkie Wnioski sprawdzone?	Jeśli został pobrany Wniosek do sprawdzenia to należy: Przejdź do punktu 10.	2.5
9. Otrzymanie informacji o konieczności złożenia poprawnego Wniosek lub konieczności zgłoszenia się do właściwego Urzędu Gminy w celu złożenia wniosku o aktualizację numeru PESEL w bazie danych PESEL. KONIEC PROCESU		W przypadku sprawdzenia wszystkich Wnioseków i wszystkie były błędne należy poinformować osobę o konieczności złożenia poprawnego Wniosku. W przypadku negatywnej weryfikacji numeru PESEL należy poinformować osobę wnioskującą o konieczności zgłoszenia się do właściwego Organu Gminy w celu złożenia wniosku o aktualizację numeru PESEL w bazie danych PESEL.	2.5
	10. Czy dane z dokumentu zgodne z danymi we Wniosku?	Następuje sprawdzenie danych z dokumentu osoby wnioskującej z danymi we Wniosku. Jeśli dane się zgadzają to należy: Przejdź do punktu 12.	2.6
11. Otrzymanie informacji o niezgodności danych z dokumentu i z Wniosku KONIEC PROCESU		W przypadku niezgodności danych należy poinformować o tym osobę wnioskującą oraz o tym, że należy złożyć poprawny Wniosek.	2.6
	12. Nadawanie Znak sprawy	Należy nadać Znak sprawy zgodnie z zasadą opisaną powyżej.	2.6

Procedura zarządzania profilami zaufanymi ePUAP w Urzędzie Miasta i Gminy Stepnica

Czynność		Opis czynności	Nr ekranu
Osoba wnioskująca o przedłużenie ważności PZ	Pracownik Punktu Potwierdzania		
	13. Czy automatyczna weryfikacja pozytywna?	ePUAP automatycznie sprawdzenie zgodność danych z wniosku z danymi w profilu konta osoby wnioskującej oraz z danymi występującymi w bazie danych systemu PESEL. W przypadku niezgodności, wprowadza się do elektronicznego Wniosku powód odrzucenia wniosku i naciska przycisk „Odrzuć wniosek” oraz przechodzi do wyboru kolejnego Wniosku: Przejdź do punktu 7.	2.7
	14. Drukowanie dwóch egzemplarzy Wniosku	Pracownik PP naciskając przycisk „Drukuj wniosek” drukuje dwa egzemplarze wniosku, po poprawnym wydrukowaniu wniosków akceptuje zakończenie drukowania.	2.7
	15. Przedłożenie do podpisu Wniosków w postaci papierowej	Pracownik PP przedkłada osobie wnioskującej Wnioski w postaci papierowej do podpisu.	2.7
16. Podpisanie Wniosków w postaci papierowej		Osoba wnioskująca może w tym momencie się rozmyślić i nie podpisać Wniosku.	2.8
	17. Czy Wnioski zostały podpisane?	Jeśli osoba wnioskująca nie podpisała wniosków w postaci papierowej lub Pracownik PP stwierdził brak autentyczności podpisu to: Przejdź do punktu 19.	2.8
	18. Przedłużenie ważności PZ	Pracownik PP na wniosku o postaci papierowej w miejscu przedłużania ważności profilu zaufanego ePUAP wpisuje czas, miejsce i datę potwierdzenia i składa podpis oraz podpisuje elektroniczny Wniosek. Na wniosku o postaci papierowej będą wypełnione w polu C, Informacje dotyczące przedłużenia ważności profilu zaufanego. Przejdź do punktu 20.	2. 8, 2.9, 2.10, 2.11, 2.12, 2.13, 2.14, 2.15, 2.16, 2.17, 2.18, 2.19
	19. Nieprzedłużenie ważności PZ	Pracownik PP na wniosku o postaci papierowej w miejscu nieprzedłużenia ważności PZ wpisuje czas, przyczynę, miejsce i datę nieprzedłużenia ważności i składa podpis oraz wprowadza do elektronicznego Wniosku powód nieprzedłużenia ważności PZ i naciska przycisk „Odrzuć wniosek”.	2.8

Procedura zarządzania profilami zaufanymi ePUAP w Urzędzie Miasta i Gminy Stepnica

Czynność		Opis czynności	Nr ekranu
Osoba wnioskująca o przedłużenie ważności PZ	Pracownik Punktu Potwierdzenia		
	20. Archiwowanie jednego egzemplarza Wniosku w postaci papierowej	Pracownik PP archiwizuje jeden Wniosek w postaci papierowej zgodnie z zasadami obowiązującymi w podmiocie publicznym.	
21. Otrzymanie jednego egzemplarza Wniosku w postaci papierowej, ewentualnie informacji o unieważnieniu pozostałych na liście wniosków. KONIEC PROCESU		Pracownik PP przekazuje jeden Wniosek w postaci papierowej osobie wnioskującej o potwierdzenie profilu zaufanego ePUAP. W przypadku pozostania na liście wniosków, które nie zostały rozpatrzone, należy poinformować osobę wnioskującą, że wnioski te zostaną unieważnione po 14 dniach od daty ich złożenia i otrzyma na pocztę elektroniczną informację tym fakcie, ale to nie wpływa na ważność Profilu Zaufanego.	

2.3. Proces przedłużania ważności profilu zaufanego przedstawiony za pomocą ekranów

Osoba wnioskująca o przedłużenie profilu zaufanego ePUAP zgłasza się w Punkcie Potwierdzania i legitymuje się Dowodem Osobistym lub Paszportem.

Pracownik Punktu Potwierdzania sprawdza tożsamość osoby wnioskującej:

- w przypadku stwierdzenia niezgodności w zakresie identyfikacji osoby z dokumentem, odmawia potwierdzenia PZ, przekazuje informację o niezgodności osobie wnioskującej, postępuje zgodnie z procedurami obowiązującymi w danym podmiocie publicznym dotyczącymi postępowania z osobami legitymującymi się niewłaściwym dokumentem i kończy proces potwierdzania;
- w przeciwnym przypadku wyszukuje wniosek z listy wniosków użytkowników na podstawie Dowodu Osobistego lub Paszportu, do tego służą ekrany od 2.2 do 2.5.

Lista wniosków użytkowników zawiera wszystkie wnioski o przedłużenie ważności PZ.

Poniżej zostały przedstawione podstawowe ekrany umożliwiające przedłużenie ważności profilu zaufanego ePUAP.

Ekran 2.1. Wybór modułu umożliwiającego zarządzanie profilami zaufanymi

Na „Stronie głównej” ePUAP po rozwinięciu dostępnych funkcjonalności zalogowanej osoby należy wybrać zakładkę „Administrowanie”, a następnie należy wybrać:

1. „Wnioski PZ”.

Ekran 2.2. Wybór funkcji wyszukiwania

Należy przejść do funkcji wyszukiwania wniosków:

1. Wybrać przycisk „Wyszukiwanie”.

Ekran 2.3. Wybór sposobu wprowadzania danych służących do wyszukania

Pracownik Punktu Potwierdzania dokonuje wyboru sposobu wprowadzania danych służących do wyszukania wniosku oraz określa stan wniosku, w przypadku przedłużania ważności profilu zaufanego Stan wniosku jest „Oczekujący”, a Typ wniosku „o przedłużenie”.

- Szukaj po:** Identyfikatorze użytkownika (1)
- Identyfikator użytkownika (login):** AdamLogin
- Imię:** (empty)
- Nazwisko:** (empty)
- PESEL:** (empty)
- Znak sprawy:** (empty)
- Stan wniosku:** Oczekujący (2)
- Typ wniosku:** przedłużenie (3)
- Data utworzenia:** (empty)

A "Wyszukaj" button is located at the bottom of the search criteria section.

Należy:

1. Wybrać zestaw wprowadzanych danych służących do wyszukania, można wyszukiwać według: „identyfikatorze użytkownika” lub „imieniu, nazwisku i nr PESEL” lub „znaku sprawy”;
2. Wybrać Stan wniosku „Oczekujący”;
3. Wybrać Typ wniosku „o przedłużenie”.

Ekran 2.4. Wprowadzanie danych służących do wyszukania wniosku

Po wyborze zestawu wprowadzanych danych służących do wyszukania, należy wprowadzić te dane, np. identyfikator użytkownika.

Należy:

1. W przypadku wybrania „identyfikatorze użytkownika” należy podać „login” np. AdamLogin;
2. Wybrać przycisk „Wyszukaj”.

Ekran 2.5. Lista wniosków użytkownika i wybranie wniosku

Można złożyć więcej niż jeden wniosek o przedłużenie ważności profilu zaufanego ePUAP, przypadku wielu wniosków należy wybrać wniosek wskazany przez użytkownika.

Wybór wniosku:

1. Nacisnąć przycisk „Szczegóły wniosku”.

W przypadku pustej listy wniosków lub braku poprawnego wniosku o potwierdzenie profilu zaufanego ePUAP osoba zgłaszająca się w Punkcie Potwierdzania jest informowana o konieczności złożenia elektronicznego Wniosku na ePUAP i kończy się proces przedłużania ważności profilu zaufanego.

Ekran 2.6. Szczegóły wniosku – wprowadzenie znaku sprawy

Pracownik Punktu Potwierdzania sprawdza zgodność danych z dokumentu osoby wnioskującej z danymi znajdującymi we wniosku.

STREFA KLIENTA STREFA URZĘDNIKA WYSOKI KONTRAST Zadaj pytanie/Zgłoś uwagę Dostępność English

ePUAP 2.0 Szukaj w całym portalu Elektroniczna Skrzynka Podawcza Bartek Babacki PodmiotPotwierdzający

KATALOG SPRAW AKTUALNOŚCI POMOC

Lista wniosków użytkowników (ZW)
Lista profili zaufanych użytkowników (ZPU)
Zarządzanie adresem punktu potwierdzającego

Szczegóły wniosku o przedłużenie ważności profilu zaufanego

Dane wniosku

Identyfikator użytkownika (login)	AdamLogin
Imię	Adam
Nazwisko	Abacki
PESEL	75010112345
Adres e-mail	Adam.Abacki@wp.pl

Pokaż inne wnioski użytkownika

Znak sprawy

Znak sprawy w Punkcie Potwierdzającym: XYZ.69.124.2015

Ustal znak sprawy

Powrót

Zachęcamy do odwiedzania zakładki Aktualności. Zamieszczone tam informacje dotyczą najważniejszych bieżących i planowanych Należy:

1. Wprowadzić znak sprawy, znak sprawy nadaje się zgodnie z przyjętą zasadą;
2. Nacisnąć przycisk „Ustal znak sprawy”.

Po ustaleniu znaku sprawy i naciśnięciu przycisku „Ustal znak sprawy”, po czym następuje automatyczna weryfikacja danych występujących we wniosku.

Następny ekran zawiera informacje:

Dane wniosku; Znak sprawy; Wynik weryfikacji wprowadzonych danych z kontem użytkownika (nastąpiło automatyczne porównanie danych z wniosku z danymi występującymi w profilu ePUAP);

Wynik weryfikacji wprowadzonych danych z rejestrami (nastąpiło automatyczne porównanie Numeru PESEL, Imienia i Nazwiska z danymi występującymi w bazie danych systemu PESEL).

Ekran 2.7. Potwierdzenie zapisu znaku sprawy

Potwierdzenie zapisu znaku sprawy

Czy wpisany znak sprawy jest poprawny?

Tak, zapisz | Nie, cncę poprawić

Znak sprawy

Znak sprawy w Punkcie Potwierdzającym: XYZ.68.124,2015

Ustal znak sprawy

Powrót

Należy:

1. Nacisnąć przycisk „Tak, zapisz”.

Ekran 2.8. Szczegóły wniosku – weryfikacja zaprezentowana na kolejnym zrzucie ekranu

Lista wniosków użytkowników (ZW)	Szczegóły wniosku o przedłużenie ważności profilu zaufanego
Lista profili zaufanych użytkowników (ZPU)	✓ Wniosek przypisany.
Zarządzanie adresem punktu potwierdzającego	
Dane wniosku	Identyfikator użytkownika (login) AdamLogin
	Imię Adam
	Nazwisko Abacki
	PESEL 75010112345
	Adres e-mail Adam.Abacki@wp.pl
	Drukuj wniosek
	Potwierdź wydruk
	Pokaż inne wnioski użytkownika
Znak sprawy	Znak sprawy w Punkcie Potwierdzającym: XYZ.68.124.2015
	Zmień znak sprawy
	Znak sprawy w Pkt. Potwierdzającym XYZ.68.124.2015
	Nazwa Punktu Potw. Urząd testowy

Ekran 2.9. Szczegóły wniosku – weryfikacja danych wniosku z danymi w koncie użytkownika

Pracownik Punktu Potwierdzania sprawdza wynik weryfikacji automatycznej, w przypadku pozytywnej weryfikacji drukuje wnioski w dwóch egzemplarzach.

Wyniki weryfikacji wprowadzonych danych z kontem użytkownika

Nazwa pola	Dane z wniosku	Dane obecne w koncie ePUAP	Wynik weryfikacji
Klasyfikator ePUAP	AdamLogin	AdamLogin	Pozytywny
Imię	Adam	Adam	Pozytywny
Nazwisko	Abacki	Abacki	Pozytywny
Numer PESEL	75010112345	75010112345	Pozytywny
Adres e-mail	Adam.Abacki@wp.pl	Adam.Abacki@wp.pl	Pozytywny

Wyniki weryfikacji wprowadzonych danych z rejestrami

Nazwa pola	Dane z wniosku	Wynik weryfikacji
Numer PESEL	75010112345	Pozytywny

Weryfikuj ponownie

Powrót

Ekran 2.10. Szczegóły wniosku – drukowanie wniosku

Lista wniosków użytkowników (ZW)	Szczegóły wniosku o przedłużenie ważności profilu zaufanego	
Lista profili zaufanych użytkowników (ZPU)	✓ Wniosek przypisany.	
Zarządzanie adresem punktu potwierdzającego	Dane wniosku	
	Identyfikator użytkownika (login)	AdamLogin
	Imię	Adam
	Nazwisko	Abacki
	PESEL	75010112345
	Adres e-mail	Adam.Abacki@wp.pl
	Drukuj wniosek	1
	Potwierdź wydruk	
	Pokaż inne wnioski użytkownika	
Znak sprawy	Znak sprawy w Punkcie Potwierdzającym:	XYZ.68.124.2015
	Zmień znak sprawy	
	Znak sprawy w Pkt. Potwierdzającym	XYZ.68.124.2015
	Nazwa Punktu Potw.	Urząd testowy

Należy wydrukować wniosek w dwóch egzemplarzach:

1. Nacisnąć przycisk „Drukuj wniosek”.

Ekran 2.11. Potwierdzenie wydruku wniosku

Po wydrukowaniu wniosków należy go uzupełnić, podpisać, a następnie potwierdza się wydruk wniosków, przez naciśnięcie przycisku „Potwierdź wydruk”, w wyniku widok ekranu następujący.

Dane wniosku	
Identyfikator użytkownika (login)	AdamLogin
Imię	Adam
Nazwisko	Abacki
PESEL	75010112345
Adres e-mail	Adam.Abacki@wp.pl

Znak sprawy	
Znak sprawy w Pkt. Potwierdzającym	XYZ.68.124.2015
Nazwa Punktu Potw.	Urząd testowy

Po potwierdzeniu wydruku:

1. Przycisk zmienia kolor na szary i opis na „Wydruk potwierdzony”.

Ekran 2.12. Potwierdzenie profilu ePUAP

W przypadku podjęcia przez pracownika Punktu Potwierdzającego decyzji o potwierdzeniu użytkownikowi profilu ePUAP, aby stał się profilem zaufanym ePUAP, podpisuje profil ePUAP.

Decyzja

Powód odrzucenia wniosku *

lub 1

Należy:

1. Wybrać przycisk „Podpisz profil zaufany”.

Ekran 2.13. Wybór sposobu podpisania profilu ePUAP

Decyzja

Powód odrzucenia wniosku *

lub

Kolejne podpisy

Podpisz dokument certyfikatem lub profilem.

1

Wybór sposobu podpisania profilu ePUAP:

1. Nacisnąć przycisk „Podpisz profilem zaufanym”.

Ekran 2.14. Wprowadzenie kodu autoryzującego podpis profilu zaufanego ePUAP

Decyzja

Powód odrzucenia wniosku *

lub

Musisz potwierdzić podpis

Podpisanie wniosku wymaga dodatkowej autoryzacji. Na adres e-mail, który został wysłany podczas rejestracji profilu została właśnie wysłana wiadomość zawierająca kod potwierdzenia. Sprawdź wiadomość, a następnie wpisz ten kod w pole poniżej.

Podaj kod z SMS-a nr 1 z dn. 2015-09-03:

1

Jeśli nie chcesz podpisywać wniosku przy użyciu profilu zaufanego, zmień metodę podpisu.

Wprowadzenie kodu autoryzującego podpis profilu zaufanego ePUAP, należy zatwierdzić:

1. Wybrać przycisk „Zatwierdź”.

Ekran 2.15. Tworzenie profilu zaufanego ePUAP

Decyzja

Powód odrzucenia wniosku *

lub

Dokument został podpisany.

1

Tworzenie profilu zaufanego ePUAP, należy:

1. Wybrać przycisk „Utwórz profil zaufany”.

Ekran 2.16. Potwierdzenie utworzenie profilu zaufanego ePUAP

Wyniki weryfikacji wprowadzonych danych z kontem użytkownika

Potwierdzenie utworzenia profilu zaufanego

Czy jesteś pewien/pewna, że chcesz stworzyć profil zaufany?

Akceptuj Anuluj

Wynik weryfikacji
Pozytywny
Pozytywny
Pozytywny
Pozytywny

1

Potwierdzenie chęci utworzenia profilu zaufanego ePUAP, należy:

1. Wybrać przycisk „Akceptuj”.

Ekran 2.17. Szczegóły wniosku o profil zaufany użytkownika – cz 1

Lista wniosków użytkowników (ZW)

Lista profili zaufanych użytkowników (ZPU)

Zarządzanie adresem punktu potwierdzającego

Szczegóły wniosku o przedłużenie ważności profilu zaufanego

✓ Wniosek zaakceptowany.

Dane wniosku	Identyfikator użytkownika (login)	AdamLogin
	Imię	Adam
	Nazwisko	Abacki
	PESEL	75010112345
	Adres e-mail	Adam.Abacki@wp.pl

Drukuj wniosek

Pokaż inne wnioski użytkownika

Znak sprawy	Znak sprawy w Pkt. XYZ.68.124.2015 Potwierdzającym
	Nazwa Punktu Potw. Urząd testowy

Ekran 2.18. Szczegóły wniosku o profil zaufany użytkownika – cz 2

Znak sprawy

Znak sprawy w
Pkt. XYZ.68.124.2015
Potwierdzającym

Nazwa Punktu
Potw. Urząd testowy

Informacje o potwierdzeniu

Imię Osoby Potw. Bartek

Nazwisko Osoby Potw. Babacki

Data akceptacji 2015-09-03 09:02:33

Profil zaufany

[Przejdź do profilu zaufanego](#)

1

[Powrót](#)

W przypadku potrzeby zapoznania się z potwierdzonym profilem zaufanym:

1. Wybrać przycisk „Przejdź do profilu zaufanego”.

Ekran 2.19. Szczegóły profilu zaufanego użytkownika

Szczegóły profilu zaufanego użytkownika **Adam Abacki**

Dane profilu zaufanego	Status	Ważny
	Data utworzenia	2015-09-03 09:02:33
	Data unieważnienia	
	Data wygaśnięcia	2018-09-03 09:02:33
	Wniosek	
	Znak sprawy	XYZ.68.124.2015
	Nazwa Pkt. Potw.	Urząd testowy
	<input type="button" value="Zweryfikuj"/>	<input type="button" value="Unieważnij"/>
	Metoda autoryzacji	e-mail
	Parametr autoryzacji	Adam.Abacki@wp.pl
<input type="button" value="Powrót"/>		

Pracownik Punktu Potwierdzania archiwizuje jeden Wniosek w postaci papierowej zgodnie z zasadami obowiązującymi w podmiocie publicznym i przekazuje drugi Wniosek w postaci papierowej osobie wnioskującej o przedłużenie ważności profilu zaufanego ePUAP, na tym kończy się proces przedłużania ważności profilu zaufanego ePUAP.

Następnie może przejść do obsługi następnej osoby przez wybranie przycisku „Powrót”.

2.4. Postać papierowa Wniosku o przedłużenie ważności profilu zaufanego ePUAP

Nazwa punktu potwierdzającego Urząd testowy		Data złożenia wniosku 2015-09-03
znak sprawy w PP* XYZ.68.124.2015		
WNIOSEK o przedłużenie ważności profilu zaufanego ePUAP		
Wnioskuję o przedłużenie ważności profilu zaufanego ePUAP		
A. Informacje dotyczące osoby wnioskującej:		
1. Dane osobowe:		
imię	nazwisko	numer PESEL
Adam	Abacki	75010112345
2. Dane o koncie ePUAP:		
identyfikator użytkownika	adres poczty elektronicznej	
margaza	Adam.Abacki@wp.pl	
3. Sposób autoryzacji:		
e-mail (Adam.Abacki@wp.pl)		
4. Oświadczenie osoby wnioskującej:		
Wnioskodawca oświadcza, że:		
1) dane zawarte we wniosku są prawdziwe i aktualne;		
2) zapewni poufność danych, które mogłyby być wykorzystane do złożenia podpisu potwierzonego profilem zaufanym ePUAP przez osoby trzecie;		
3) nie udostępni konta osobom trzecim;		
4) niezwłocznie unieważni profil zaufany ePUAP w przypadku utraty kontroli nad kontem ePUAP;		
5) wyraża zgodę na przetwarzanie danych osobowych w zakresie niezbędnym do potwierdzenia profilu zaufanego ePUAP.		
miejsowość, data **		podpis**
B. Informacje dotyczące osoby upoważnionej do potwierdzania profilu zaufanego ePUAP w imieniu punktu potwierdzającego:		
imię	nazwisko	
Adam	Abacki	
C. Informacje dotyczące przedłużenia ważności profilu zaufanego ePUAP*:		
czas dokonania przedłużenia ważności		
miejsowość, data	podpis osoby upoważnionej do potwierdzania profilu zaufanego ePUAP	
albo Informacja o nieprzedłużeniu ważności profilu zaufanego ePUAP:		
czas nieprzedłużenia ważności		
przyczyny nieprzedłużenia ważności profilu zaufanego ePUAP		
miejsowość, data	podpis osoby upoważnionej do potwierdzania profilu zaufanego ePUAP	

* Wypełnia punkt potwierdzający. ** Wypełnia osoba wnioskująca.

3. Unieważnianie profilu zaufanego ePUAP

Realizacja zadania „Unieważnianie Profilu Zaufanego” wymaga wykonania następujących podstawowych czynności:

- Stwierdzenia tożsamość osoby zgłaszającej się w Punkcie Potwierdzenia, a wnioskującej o unieważnienie posiadania profilu zaufanego ePUAP;
- W przypadku zgodności tożsamości i odręcznym podpisaniu przez tę osobę wniosku w postaci papierowej następuje unieważnienie profilu zaufanego ePUAP.

Szczegółowy opis realizacji tego zadania został przedstawiony za pomocą schematu procesu unieważniania profilu zaufanego, jego uszczegółowieniem jest tabela zawierająca opisy poszczególnych czynności i odwołania do ekranów za pomocą, których dokonuje się unieważnienie profilu zaufanego w systemie ePUAP.

3.1. Schemat procesu unieważniania profilu zaufanego ePUAP

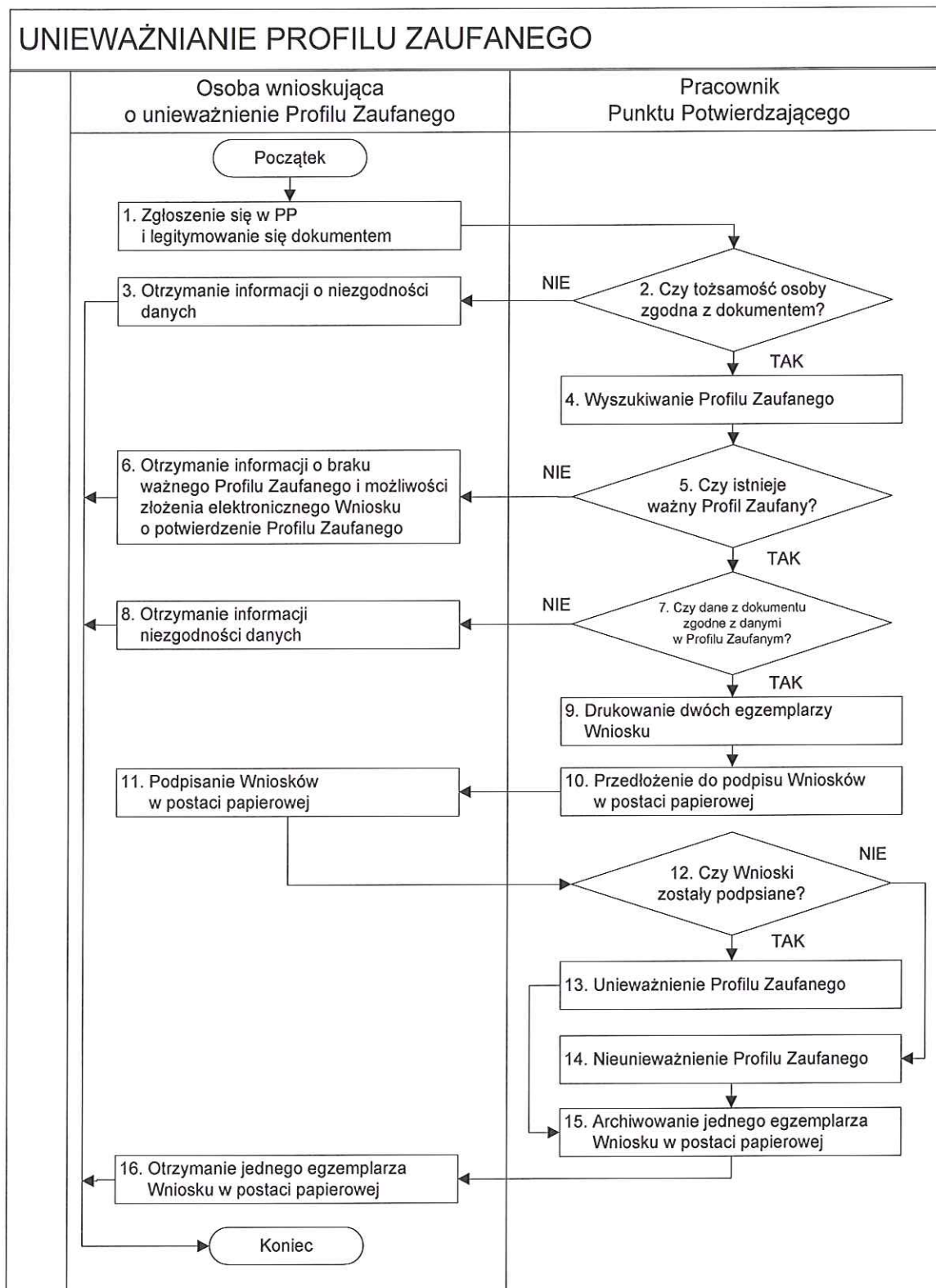

3.2. Opis schematu procesu unieważniania profilu zaufanego ePUAP

Czynność		Opis czynności	Nr ekranu
Osoba wnioskująca o unieważnienie PZ	Pracownik Punktu Potwierdzenia		
1. Zgłoszenie się w PP i legitymowanie się dokumentem		Osoba chcąc unieważnić profil zaufany zgłasza się do dowolnego PP i legitymuje się Dowodem Osobistym lub Paszportem.	
	2. Czy tożsamość osoby zgodna z dokumentem?	Pracownik PP dokonuje sprawdzenia tożsamości osoby na podstawie okazanego dokumentu Dowodu Osobistego lub Paszportu; Sprawdzenie tożsamości polega na: - identyfikacji osoby z dokumentem tożsamości; Podmiot we własnym zakresie przeszkoli Pracownika PP w zakresie sprawdzania tożsamości. W przypadku zgodności: Przejdź do punktu 4.	
3. Otrzymanie informacji o niezgodności danych KONIEC PROCESU		W przypadku stwierdzenia niezgodności tożsamości osoby lub posługiwania się złym dokumentem Pracownik PP postępuje zgodnie z procedurą obowiązującą w podmiocie publicznym.	
	4. Wyszukiwanie PZ	Pracownik PP: - po wyborze „Listy profili zaufanych użytkowników” – Ekran 3.1; - wyborze funkcji wyszukiwania – Ekran 3.2; - wyborze sposobu wyszukiwania – Ekran 3.3; - wprowadza dane służących do wyszukiwania i naciska przycisk „Wyszukaj” – Ekran 3.4.; - otrzymuje	3.1, 3.2, 3.3, 3.4, 3.5
	5. Czy istnieje ważny profil zaufany?	Jeśli został wyszukany Profil Zaufany: Przejdź do punktu 7.	3.5

Procedura zarządzania profilami zaufanymi ePUAP w Urzędzie Miasta i Gminy Stepnica

Czynność		Opis czynności	Nr ekranu
Osoba wnioskująca o unieważnienie PZ	Pracownik Punktu Potwierdzania		
6. Otrzymanie informacji o braku ważnego Profilu Zaufanego i możliwości złożenia elektronicznego Wniosku o potwierdzenie Profilu Zaufanego KONIEC PROCESU		Brak ważnego PZ, który miał być unieważniony. Osoba wnioskująca otrzymuje informację o możliwości złożenia wniosku o potwierdzenie PZ.	
	7. Czy dane z dokumentu zgodne z danymi w PZ?	W przypadku zgodności danych: Przejdź do punktu 9.	3.5
8. Otrzymanie informacji o niezgodności danych KONIEC PROCESU		W przypadku stwierdzenia niezgodności tożsamości osoby lub posługiwania się złym dokumentem Pracownik PP postępuje zgodnie z procedurą obowiązującą w podmiocie publicznym.	3.5
	9. Drukowanie dwóch egzemplarzy Wniosku	Pracownik PP z drukuje dwa egzemplarze Wniosku o unieważnienie profilu zaufanego ePUAP z pliku PDF, na Wniosku wpisuje: <ul style="list-style-type: none">- Nazwą punktu potwierdzającego;- Znak sprawy w PP;- Datę złożenia wniosku.	3.5, PDF
	10. Przedłożenie do podpisu Wniosków w postaci papierowej	Pracownik PP przedkłada osobie wnioskującej Wnioski w postaci papierowej do podpisu.	3.5
11. Podpisanie Wniosków w postaci papierowej		Osoba wnioskująca o unieważnienie ważności profilu zaufanego ePUAP w części A dwóch Wniosków wpisuje: <ol style="list-style-type: none">1. Dane osobowe;2. Dane o koncie ePUAP;3. Oświadczenie osoby wnioskującej – w tym miejscowość, datę i podpisuje się. Osoba wnioskująca o unieważnienie ważności profilu zaufanego ePUAP może w tym momencie się rozmyślić i nie wypełnić Wniosków.	3.5
	12. Czy Wnioski zostały podpisane?	Jeśli osoba wnioskująca nie podpisała wniosków w postaci papierowej lub Pracownik PP stwierdził brak autentyczności podpisu to: Przejdź do punktu 14.	3.5

Procedura zarządzania profilami zaufanymi ePUAP w Urzędzie Miasta i Gminy Stepnica

Czynność		Opis czynności	Nr ekranu
Osoba wnioskująca o unieważnienie PZ	Pracownik Punktu Potwierdzenia		
	13. Unieważnienie PZ	Pracownik PP: <ul style="list-style-type: none">• w części B dwóch Wniosków wpisuje:<ul style="list-style-type: none">– Swoje imię i nazwisko;• a w części C dwóch Wniosków wpisuje:<ul style="list-style-type: none">– czas unieważnienia profilu zaufanego;– miejscowość i datę;– podpisuje się;• unieważniając profil zaufany w systemie ePUAP (Ekran 3.7) wypełnia pole „Powód unieważnienia” oraz wypełnia pole „Znak sprawy” o znak nadany na Wniosku o postaci papierowej. Przejdź do punktu 15.	3.6, 3.7, 3.8
	14. Nie unieważnienie profilu zaufanego ePUAP	Pracownik PP z braku złożenia wniosku o postaci papierowej przez osobę wnioskującą o unieważnienie profilu zaufanego ePUAP nie podejmuje dalszych czynności. KONIEC PROCESU	3.5
	15. Archiwowanie jednego egzemplarza Wniosku w postaci papierowej	Pracownik PP archiwizuje jeden Wniosek w postaci papierowej zgodnie z zasadami obowiązującymi w podmiocie publicznym.	
16. Otrzymanie jednego egzemplarza Wniosku w postaci papierowej KONIEC PROCESU		Pracownik PP przekazuje jeden Wniosek w postaci papierowej osobie wnioskującej o unieważnienie profilu zaufanego ePUAP.	

3.3. Proces unieważniania profilu zaufanego przedstawiony za pomocą ekranów

Osoba wnioskująca o unieważnienie profilu zaufanego ePUAP zgłasza się w Punkcie Potwierdzania i legitymuje się Dowodem Osobistym lub Paszportem. W tym przypadku osoba wnioskująca nie składa elektronicznego Wniosku.

Pracownik Punktu Potwierdzania sprawdza tożsamość osoby wnioskującej:

- w przypadku stwierdzenia niezgodności w zakresie identyfikacji osoby z dokumentem, autentyczności dokumentu, autentyczności podpisu odmawia potwierdzenia Profilu Zaufanego, przekazuje informację o niezgodności osobie wnioskującej, postępuje zgodnie z procedurami obowiązującymi w danym podmiocie publicznym dotyczącymi postępowania z osobami legitymującymi się niewłaściwym dokumentem i kończy proces potwierdzania;
- w przeciwnym przypadku na podstawie danych z Dowodu Osobistego lub Paszportu wyszukuje ważny profil zaufany ePUAP, do tego służą ekrany od 3.1 do 3.5.

Poniżej zostały przedstawione podstawowe ekrany umożliwiające unieważnienie profilu zaufanego ePUAP.

Ekran 3.1. Wybór modułu umożliwiającego zarządzanie profilami zaufanymi

Na „Stronie głównej” ePUAP po rozwinięciu dostępnych funkcjonalności zalogowanej osoby należy wybrać zakładkę „Administrowanie”, a następnie należy wybrać:

1. „ Wnioski PZ”.

Ekran 3.2. Wybór funkcji wyszukiwania

Należy przejść do funkcji wyszukiwania profili zaufanych ePUAP:

1. Wybrać przycisk „Wyszukiwanie”

Ekran 3.3. Wybór sposobu wprowadzania danych służących do wyszukania

Pracownik Punktu Potwierdzania dokonuje wyboru sposobu wprowadzania danych służących do wyszukania profilu zaufanego oraz określa stan profilu, w przypadku unieważniania profilu zaufanego ePUAP stan profilu jest „Ważny”.

Lista wniosków użytkowników (ZW)

Lista profili zaufanych użytkowników (ZPU)

Zarządzanie adresem punktu potwierdzającego

Profile zaufane dla użytkowników

Szukaj po: **identyfikatorze użytkownika** (1)

Identyfikator użytkownika: AdamLogin

Imię:

Nazwisko:

Numer PESEL:

Stan profilu: **Ważny** (2)

Data utworzenia:

Identyfikator PZ:

Znak sprawy:

Wyszukaj

Identyfikator użytkownika	Imię	Nazwisko	PESEL	Status profilu	Data utworzenia	Data wygaśnięcia
---------------------------	------	----------	-------	----------------	-----------------	------------------

0 profili, wyświetlam 0 profili, od 0 do 0. Strona 0/0.

Należy:

1. Wybrać zestaw wprowadzanych danych służących do wyszukania, można wyszukiwać po: „identyfikatorze użytkownika” lub „imieniu, nazwisku i numeru PESEL” lub „identyfikatorze profilu zaufanego” lub „znaku sprawy wniosku”;
2. Wybór Stanu profilu „Ważny”.

Ekran 3.4. Wprowadzanie danych do wyszukania profilu zaufanego

Po wyborze zestawu wprowadzanych danych służących do wyszukania, należy wprowadzić te dane, np. identyfikator użytkownika.

Lista wniosków użytkowników (ZW)
Lista profili zaufanych użytkowników (ZPU)
Zarządzanie adresem punktu potwierdzającego

Profile zaufane dla użytkowników

Szukaj po:

Identyfikator użytkownika: 1

Imię:

Nazwisko:

Numer PESEL:

Stan profilu:

Data utworzenia:

Identyfikator PZ:

Znak sprawy:

2

Identyfikator użytkownika	Imię	Nazwisko	PESEL	Status profilu	Data utworzenia	Data wygaśnięcia
---------------------------	------	----------	-------	----------------	-----------------	------------------

0 profili, wyświetlam 0 profili, od 0 do 0. Strona 0/0.

Należy:

1. Wprowadzić identyfikator użytkownika (login), np. „AdamLogin”;
2. Wybrać przycisk „Wyszukaj”.

Ekran 3.5. Wyszukany profil zaufany użytkownika i jego wybranie

KATALOG SPRAW AKTUALNOŚCI POMOC

Lista wniosków użytkowników (ZW)
Lista profili zaufanych użytkowników (ZPU)
Zarządzanie adresem punktu potwierdzającego

Profile zaufane dla użytkowników

Wyszukiwanie

Identyfikator użytkownika	Imię	Nazwisko	PESEL	Status profilu	Data utworzenia	Data wygaśnięcia	Akcja
AdamLogin	Adam	Abacki	75010112345	Ważny	2015-09-03 08:57:04	2018-09-03 08:57:04	Szczegóły profilu

1 profil, wyświetlam 1 profil, od 1 do 1. Strona 1/1.

Należy:

1. Wybrać profil zaufany przyciskiem „Szczegóły profilu”.

Ekran 3.6. Szczegóły profilu zaufanego użytkownika

KATALOG SPRAW AKTUALNOŚCI POMOC

Lista wniosków użytkowników (ZW)
Lista profili zaufanych użytkowników (ZPU)
Zarządzanie adresem punktu potwierdzającego

Szczegóły profilu zaufanego użytkownika Adam Abacki

Dane profilu zaufanego

Dane profilu zaufanego	Status	Ważny
Data utworzenia	2015-09-03 08:57:04	
Data unieważnienia		
Data wygaśnięcia	2018-09-03 08:57:04	
Wniosek		
Znak sprawy	XYZ.68.124.2015	
Nazwa Pkt. Połw.	Urząd testowy	
Zweryfikuj	Unieważnij	
Metoda autoryzacji	SMS	
Parametr autoryzacji	606707808	

Powrót

Należy:

1. Wybrać przycisk „Unieważnij”.

Ekran 3.7. Powód unieważnienia profilu zaufanego i znak sprawy

Po wprowadzeniu powodu unieważnienia profilu zaufanego i znaku sprawy należy potwierdzić chęć unieważnienia.

Potwierdzenie unieważnienia profilu zaufanego

Unieważnienie profilu zaufanego jest nieodwracalne. Od momentu unieważnienia zaufanego profilu nie można z niego korzystać w portalu ePUAP.

Powód unieważnienia: Rezygnacja z profilu zaufanego ePUAP

Znak sprawy: XYZ.68.125.2#15

Unieważnij Anuluj

Należy:

1. Wybrać przycisk „Unieważnij”.

Ekran 3.8. Szczegóły profilu zaufanego użytkownika po unieważnieniu

KATALOG SPRAW

AKTUALNOŚCI

POMOC

Lista wniosków
użytkowników (ZW)

Lista profili zaufanych
użytkowników (ZPU)

Zarządzanie adresem punktu
potwierdzającego

Szczegóły profilu zaufanego użytkownika Adam Abacki

Dane profilu zaufanego	Status	Unieważniony
Data utworzenia		2015-09-03 08:57:04
Data unieważnienia		2015-09-03 15:12:38
Data wygaśnięcia		2018-09-03 08:57:04
Wniosek		
Znak sprawy		XYZ.68.124.2015
Nazwa Pkt. Potw.		Urząd testowy
Metoda autoryzacji		SMS
Parametr autoryzacji		606707808

Szczegóły unieważnienia

Profil unieważniony przez osobę uprawnioną posługującą się kontem o identyfikatorze bbaabacki działającą w ramach podmiotu o identyfikatorze PodmiotPotwierdzający
Powód unieważnienia: Rezygnacja z profilu zaufanego ePUAP
Znak sprawy: XYZ.68.125.2015

Powrót

Pracownik Punktu Potwierdzania po wypełnieniu Wniosku w postaci papierowej o unieważnienie profilu zaufanego archiwizuje jeden Wniosek zgodnie z zasadami obowiązującymi w podmiocie publicznym i przekazuje drugi Wniosek osobie wnioskującej o unieważnienie profilu zaufanego ePUAP, na tym kończy się proces unieważnienia profilu zaufanego ePUAP.

Następnie może przejść do obsługi następnej osoby przez wybranie przycisku „Powrót”.

3.5. Postać papierowa Wniosku o unieważnienie profilu zaufanego ePUAP

Nazwa punktu potwierdzającego <wypełnia system na podstawie identyfikatora podmiotu>		Data złożenia wniosku <wypełnia system>
znak sprawy w PP* <obligatoryjnie wypełnia w systemie pracownik punktu potwierdzającego według zasad instrukcji kancelaryjnej PP>		
WNIOSEK o unieważnienie profilu zaufanego ePUAP		
A. Informacje dotyczące osoby wnioskującej:		
1. Dane osobowe:		
imię <wypełnia system na podstawie profilu użytkownika składającego wniosek>	nazwisko <wypełnia system na podstawie profilu użytkownika składającego wniosek>	numer PESEL <wypełnia system na podstawie profilu użytkownika składającego wniosek>
2. Dane o koncie ePUAP:		
identyfikator użytkownika <wypełnia system na podstawie profilu użytkownika składającego wniosek>	adres poczty elektronicznej <wypełnia system na podstawie profilu użytkownika składającego wniosek>	
3. Oświadczenie osoby wnioskującej:		
Wnioskodawca oświadcza, że: 1) dane zawarte we wniosku są prawdziwe i aktualne; 2) wyraża zgodę na przetwarzanie danych osobowych w zakresie niezbędnym do unieważnienia profilu zaufanego ePUAP.		
miejscowość, data** <wypełnia odręcznie składający wniosek po wydrukowaniu>	podpis** <wypełnia odręcznie składający wniosek po wydrukowaniu>	
B. Informacje dotyczące osoby upoważnionej do potwierdzania profilu zaufanego ePUAP w imieniu punktu potwierdzającego:		
imię <wypełnia system na podstawie profilu użytkownika występującego w roli osoby potwierdzającej>	nazwisko <wypełnia system na podstawie profilu użytkownika występującego w roli osoby potwierdzającej>	
C. Informacje dotyczące unieważnienia profilu zaufanego ePUAP:		
czas unieważnienia profilu zaufanego ePUAP <wypełnia odręcznie osoba unieważniająca ważność na podstawie danych z systemu>	podpis osoby upoważnionej do potwierdzania profilu zaufanego ePUAP <wypełnia odręcznie osoba unieważniająca ważność po wydrukowaniu>	
miejscowość, data <wypełnia odręcznie osoba unieważniająca ważność po wydrukowaniu>		

*Wypełnia punkt potwierdzający. **Wypełnia osoba wnioskująca.

4. Informacje charakteryzujące działanie Punktu Potwierdzającego profile zaufane ePUAP w Urzędzie Miasta i Gminy Stepnica

4.1. Stosowanie zasad dotyczących bezpieczeństwa informacji.

Po uzyskaniu zgody ministra właściwego do spraw informatyzacji na utworzenie Punktu Potwierdzającego w Urzędzie Miasta i Gminy Stepnica, Burmistrz na wniosek Sekretarza Gminy, wyznacza pracowników upoważnionych do obsługi wniosków w zakresie profili zaufanych ePUAP.

Upoważnienie może zostać wydane osobom, które:

- są pracownikami Urzędu Miasta i Gminy,
- nie zostały skazane przez Sąd za umyślne przestępstwo lub umyślne przestępstwo skarbowe,
- posiadają ważne upoważnienie do przetwarzania danych osobowych w zakresie niezbędnym do pracy w Punkcie Potwierdzającym,
- potwierdzą pisemnie zapoznanie się z przepisami określającymi zasady postępowania w zakresie obsługi wniosków dotyczących profili zaufanych ePUAP, tj, Rozporządzenie Ministra Administracji i Cyfryzacji z dnia 5 czerwca 2014 r. w sprawie zasad potwierdzania, przedłużania ważności, unieważniania oraz wykorzystania i unieważniania profilu zaufanego elektronicznej platformy usług administracji publicznej (Dz. U. z 2014 r. poz. 778) oraz niniejszej procedury,
- spełniają pozostałe wymagania kompetencyjne osób uprawnionych do pracy w Punkcie Potwierdzającym, tj. umiejętność pracy z przeglądarką internetową, znajomość obsługi systemu ePUAP, znajomość procedur związanych ze sprawdzaniem tożsamości osoby wnioskującej, znajomość zasad związanych z obsługą wniosków w zakresie profili zaufanych ePUAP. Szkolenia w tym zakresie dokona administrator lokalny ePUAP.

Na podstawie ważnego upoważnienia administrator lokalny ePUAP nadaje uprawnienia do pracy w Punkcie Potwierdzającym. Sposób nadawania uprawnień na platformie ePUAP określony został w Procedurze nadawania uprawnień do potwierdzania profili zaufanych ePUAP, stanowiącej załącznik nr 2 Zarządzenia Nr 119/2015 Burmistrza Miasta i Gminy Stepnica z dnia 18 grudnia 2015 r. w sprawie utworzenia i zasad działania Punktu Potwierdzającego Profile Zaufane elektronicznej Platformy Usług Administracji Publicznej (ePUAP). Po otrzymaniu uprawnień pracownik Punktu Potwierdzającego realizuje zadania potwierdzania, przedłużania ważności i unieważniania profilu zaufanego ePUAP, które zostały opisane w niniejszej procedurze.

Przy realizacji zadań Punktu Potwierdzającego stosuje się regulacje zawarte w Polityce Bezpieczeństwa Informacji w Urzędzie Miasta i Gminy Stepnica wprowadzonej Zarządzeniem Nr 69/2015 Burmistrza Miasta i Gminy Stepnica z dnia 15 maja 2015 r.

4.2. Określenie sposobu porządkowania i oznaczania dokumentacji.

Zarządzanie profilami zaufanymi ePUAP wymaga tworzenia papierowej dokumentacji w postaci wniosków składanych przez osoby fizyczne, każdemu wnioskodawcy nadawany jest w komórce organizacyjnej potwierdzającej profil zaufany, unikalny znak sprawy.

Znak sprawy nadawany jest zgodnie z wykazem akt i przepisami kancelaryjnymi tj. rozporządzeniem Prezesa Rady Ministrów z dnia 18 stycznia 2011r. w sprawie instrukcji kancelaryjnej, jednolitych rzeczowych wykazów akt oraz instrukcji w sprawie organizacji i zakresu działania archiwów zakładowych (Dz.U. Nr 14, poz. 67 ze zm.).

Dla dokumentacji związanej z obsługą wniosków w zakresie potwierdzania, przedłużania ważności, wykorzystania i unieważniania profilu zaufanego ePUAP sprawy umieszcza się w klasie o symbolu 077 - Pełnomocnictwa, upoważnienia, wzory podpisów, podpisy elektroniczne, a teczce nadaje się tytuł: "Pełnomocnictwa, upoważnienia, wzory podpisów, podpisy elektroniczne - potwierdzanie profilu zaufanego ePUAP".

Znak sprawy posiada następującą strukturę: **OR.077.1.2015**, gdzie:

OR to oznaczenie komórki organizacyjnej

077 to symbol klasyfikacyjny z wykazu akt,

1 to kolejny numer sprawy,

2015 to oznaczenie roku, w którym sprawa się rozpoczęła.

Za właściwe przechowywanie dokumentacji papierowej, związanej z obsługą wniosków w zakresie profili zaufanych ePUAP odpowiada Sekretarz Gminy. Dokumentację spraw zakończonych w Punkcie Potwierdzającym przekazuje się do archiwum zakładowego Urzędu Miasta i Gminy Stepnica, w trybie i na warunkach określonych w Instrukcji archiwalnej określającej organizację i zakres działania archiwum zakładowego oraz szczegółowe zasady i tryb postępowania z dokumentacją w archiwum zakładowym (załącznik nr 6 do rozporządzenia Prezesa Rady Ministrów z dnia 18 stycznia 2011r. w sprawie instrukcji kancelaryjnej, jednolitych, rzeczowych wykazów akt oraz instrukcji w sprawie organizacji i zakresu działania archiwów zakładowych). Zgodnie z art. 33 do 35 ustawy z dnia 14 lipca 1983r. o narodowym zasobie archiwalnym i archiwach (Dz. U. z 2011r. Nr 123, poz. 698) w Urzędzie Miasta i Gminy dokumentację spraw zakończonych w Punkcie Potwierdzającym będzie się przechowywać w archiwum zakładowym mieszczącym się w budynku Urzędu. Zgodnie z rozporządzeniem Ministra Spraw Wewnętrznych i Administracji z dnia 21 kwietnia 2011r. w sprawie zasad potwierdzania, przedłużania ważności, wykorzystania i unieważniania profilu zaufanego elektronicznej platformy usług administracji publicznej (Dz. U. Nr 93, poz. 547), obowiązek przechowywania dokumentów trwa przez okres 20 lat od licząc od dnia 1 stycznia roku następnego po ich wytworzeniu.

W Urzędzie Miasta i Gminy w Stepnicy został ustalony system tradycyjny, jako podstawowy sposób dokumentowania przebiegu załatwiania i rozstrzygania spraw zgodnie z Regulaminem Organizacyjnym Urzędu Miasta i Gminy Stepnica. Natomiast Zarządzeniem Nr 103/2015 Burmistrza Miasta i Gminy Stepnica z dnia 16 października 2015 r. wyznaczony koordynator czynności kancelaryjnych w Urzędzie Miasta i Gminy w Stepnicy.

4.3. Lokalizacja i czas pracy Punktu Potwierdzającego.

Punkt potwierdzający znajduje się w Ewidencji Ludności Urzędu Miasta i Gminy w Stepnicy pok. nr 19.

Gabinet w którym znajduje się stanowisko potwierdzania Profilu Zaufanego zostało oznaczone w sposób zapewniający jego łatwe odszukanie przez klientów. Dostęp do Punktu Potwierdzającego jest możliwy w godzinach pracy Urzędu Miasta i Gminy w Stepnicy ul. Tadeusza Kościuszki 4, od poniedziałku do piątku w godzinach: **7:30 – 15:30**. Dostęp do Punktu Potwierdzającego jest przystosowany do potrzeb osób niepełnosprawnych ruchowo.

4.4. Odpowiedzialność za funkcjonowanie Punktu Potwierdzającego.

Bezpośredni nadzór nad pracą pracownika dokonującego potwierdzeń profilu zaufanego pełni Sekretarz Gminy, który jednocześnie zastępuje pracownika na stanowisku, co zapewnia ciągłość w funkcjonowaniu punktu.

Odpowiedzialność za utworzenie warunków niezbędnych do poświadczania profili zaufanych:

- Sekretarz Gminy w zakresie wyposażenia stanowiska w niezbędne materiały biurowe, meble i niezbędny sprzęt komputerowy oraz w zakresie prawidłowego oznakowania punktu potwierdzającego,
- Informatyk Urzędu w zakresie zapewnienia niezbędnego przeszkolenia osób dokonujących potwierdzeń profilu zaufanego z systemu ePUAP na poziomie zarządzania profilami zaufanymi oraz zapewnienia odpowiednich warunków związanych z dostępem do Internetu.

BURMISTRZ
MIASTA I GMINY STEPNICA
mgr Andrzej Wyganowski

**Procedura nadawania uprawnień
do potwierdzania, przedłużania ważności
i unieważniania profili zaufanych ePUAP w Urzędzie
Miasta i Gminy Stepnica**

Spis treści

Użyte pojęcia i skróty	3
Podstawa prawna.....	4
1. Sposób nadawania uprawnień do zarządzania profilami zaufanymi ePUAP.	5
2. Sposób uzyskania uprawnień do potwierdzania PZ przez osobę, która nie spełnia wymagań z pkt. 1 D	6

Użyte pojęcia i skróty

Użyte pojęcia oznaczają:

1. administrator centralny ePUAP – administrator zarządzający kontami systemu ePUAP w MAiC;
2. administrator lokalny ePUAP – administrator zarządzający kontem ePUAP podmiotu posiadającego uprawnienia punktu potwierdzającego profile zaufane ePUAP
3. identyfikator profilu zaufanego ePUAP – unikatowy ciąg znaków alfanumerycznych jednoznacznie identyfikujących profil zaufany ePUAP;
4. identyfikator użytkownika – identyfikator użytkownika w rozumieniu przepisów wydanych na podstawie art. 19a ust. 3 ustawy;
5. instrukcja – Instrukcja administratora podmiotu potwierdzającego profil zaufany;
6. konto użytkownika – profil użytkownika wraz z zasobami ePUAP przyporządkowanymi użytkownikowi;
7. minister – ministra właściwego do spraw informatyzacji;
8. osoba wnioskująca – osobę fizyczną, posiadającą konto użytkownika, występującą z wnioskiem o potwierdzenie, przedłużenie ważności lub unieważnienie profilu zaufanego ePUAP;
9. potwierdzenie profilu zaufanego ePUAP – proces weryfikacji zgodności danych zawartych w profilu użytkownika ze stanem faktycznym, połączony z nadaniem uprawnień wynikających z posiadania profilu zaufanego ePUAP;
10. profil użytkownika – dane opisujące osobę fizyczną posiadającą konto na ePUAP;
11. profil zaufany ePUAP – zestaw informacji identyfikujących i opisujących podmiot lub osobę będącą użytkownikiem konta na ePUAP, który został w wiarygodny sposób potwierdzony przez organ podmiotu określonego w art. 2 ustawy z dnia 17 lutego 2005 r. o informatyzacji działalności podmiotów realizujących zadania publiczne (Dz. U. z 2013 r. poz. 235 oraz 2014 r. poz. 183)
12. punkt potwierdzający – konsul, naczelnik urzędu skarbowego, wojewoda lub Zakład Ubezpieczeń Społecznych, albo inny podmiot określony w art. 20c ust. 3, który uzyskał zgodę ministra właściwego ds. informatyzacji, dokonujący potwierdzeń profilu zaufanego – pełni rolę zaufanej strony trzeciej;
13. rozporządzenie – Rozporządzenie Ministra Administracji i Cyfryzacji z dnia 5 czerwca 2014 r. w sprawie zasad potwierdzania, przedłużania ważności, wykorzystania i unieważniania profilu zaufanego elektronicznej platformy usług administracji publicznej (Dz. U. poz. 778);
14. ustawa – Ustawę z dnia 17 lutego 2005 r. o informatyzacji działalności podmiotów realizujących zadania publiczne (Dz. U. z 2013 r. poz. 235 oraz 2014 r. poz. 183)

Użyte skróty oznaczają:

1. ePUAP – elektroniczna Platforma Usług Administracji Publicznej;
2. PZ – profil zaufany ePUAP;
3. PP – punkt potwierdzający.

Podstawa prawna

Podstawę prawną stanowią:

1. Ustawa z dnia 17 lutego 2005 r. o informatyzacji działalności podmiotów realizujących zadania publiczne (Dz. U. z 2013 r. poz.235 oraz 2014 r. poz. 183)
2. Rozporządzenie Ministra Administracji i Cyfryzacji z dnia 5 czerwca 2014 r. w sprawie zasad potwierdzania, przedłużania ważności, wykorzystania i unieważniania profilu zaufanego elektronicznej platformy usług administracji publicznej (Dz. U. poz. 778) – zwanego dalej rozporządzeniem.

1. Sposób nadawania uprawnień do zarządzania profilami zaufanymi ePUAP.

Administrator centralny ePUAP nadaje uprawnienia podmiotowi do potwierdzania, przedłużania i unieważniania profili zaufanych ePUAP.

Administrator lokalny ePUAP na polecenie organu podmiotu nadaje pracownikowi podmiotu uprawnienia do potwierdzania, przedłużania i unieważniania profili zaufanych.

Pracownik podmiotu, aby mógł zarządzać profilami zaufanymi ePUAP osób wnioskujących o potwierdzenie, przedłużenie ważności lub unieważnienie profilu zaufanego ePUAP musi:

- A. Założyć konto w systemie ePUAP;
- B. Zostać przypisanym do konta podmiotu posiadającego uprawnienia PP profile zaufane ePUAP;
- C. Otrzymać rolę osoby zarządzającej profilami zaufanymi ePUAP;
- D. Posiadać profil zaufany ePUAP lub bezpieczny podpis elektroniczny weryfikowany przy pomocy kwalifikowanego certyfikatu.

Ad. A. Pracownik podmiotu musi osobiście założyć sobie konto na ePUAP.

Ad. B. Administrator lokalny przypisuje pracownika do podmiotu publicznego zgodnie z instrukcją. W systemie ePUAP do tego celu służy konsola zarządzania użytkownikami i uprawnieniami – Draco Console. W instrukcji administrator lokalny zwany jest administratorem podmiotu potwierdzającego profile zaufane ePUAP.

Ad. C. Administrator lokalny nadaje pracownikowi podmiotu posiadającego uprawnienia punktu potwierdzającego profile zaufane ePUAP rolę osoby zarządzającej Profilami Zaufanymi. W instrukcji rola osoby zarządzającej Profilami Zaufanymi zwana jest rolą Osoba Potwierdzająca. Praktycznie w systemie ePUAP nadawanie roli pracownikowi podmiotu realizuje się z poziomu konsoli zarządzania użytkownikami i uprawnieniami – Draco Console, a rola osoby zarządzającej Profilami Zaufanymi nazwana jest „ZP_osoba_potwierdzająca”.

Ad. D. Pracownik podmiotu musi posiadać własny profil zaufany ePUAP lub bezpieczny podpis elektroniczny weryfikowany przy pomocy kwalifikowanego certyfikatu. To wymaganie wynika z faktu, że pracownik każdą czynność związaną z zarządzaniem Profilami Zaufanymi musi w systemie ePUAP podpisać elektronicznie. Podpisanie elektroniczne w systemie ePUAP może odbyć się przy użyciu podpisu potwierdzanego profilem zaufanym ePUAP lub bezpiecznego podpisu elektronicznego weryfikowanego przy pomocy kwalifikowanego certyfikatu. Wymaganie to w podmiocie może powodować utrudnienie w organizacji pracy. W następnym punkcie procedury zostanie przedstawione rozwiązanie umożliwiające powierzenie dowolnemu pracownikowi zarządzanie Profilami Zaufanymi pod warunkiem, że przynajmniej jeden pracownik podmiotu posiada bezpieczny podpis elektroniczny weryfikowany przy pomocy kwalifikowanego certyfikatu.

2. Sposób uzyskania uprawnień do potwierdzania PZ przez osobę, która nie spełnia wymagań z pkt. 1 D

W podmiocie posiadającym uprawnienia do potwierdzania profili zaufanych może wystąpić utrudnienie spowodowane tym, że wyznaczona osoba do zarządzania PZ nie posiada własnego PZ oraz nie posiada bezpiecznego podpisu elektronicznego weryfikowanego przy pomocy kwalifikowanego certyfikatu.

W szczególności sytuacja ta może wystąpić na początkowym etapie tworzenia PP, jednak przy założeniu, że w podmiocie jest przynajmniej jedna osoba posiadająca bezpieczny podpis elektroniczny weryfikowany przy pomocy kwalifikowanego certyfikatu, wówczas należy postępować w następujący sposób:

1. Administrator lokalny nadaje rolę „Osoby zarządzającej Profilami Zaufanymi” osobie posiadającej bezpieczny podpis elektroniczny weryfikowany przy pomocy kwalifikowanego certyfikatu;
2. Osoba wyznaczona do zarządzania PZ składa elektroniczny „Wniosek o potwierdzenie profilu zaufanego ePUAP”;
3. Osoba posiadająca bezpieczny podpis elektroniczny weryfikowany przy pomocy kwalifikowanego certyfikatu oraz rolę „Osoby zarządzającej Profilami Zaufanymi” potwierdza PZ osobie wnioskującej;
4. Administrator lokalny nadaje rolę „Osoby zarządzającej Profilami Zaufanymi” osobie wyznaczonej do zarządzania Profilami Zaufanymi oraz posiadającej Profil Zaufany.
5. Administrator lokalny odbiera rolę „Osoby zarządzającej Profilami Zaufanymi” osobie posiadającej bezpieczny podpis elektroniczny weryfikowany przy pomocy kwalifikowanego certyfikatu.

Po wykonaniu tych czynności osoba wyznaczona do zarządzania PZ może przystąpić do realizacji zadania związanego z potwierdzaniem, przedłużaniem i unieważnianiem profili zaufanych ePUAP innych osób, gdyż posiada rolę „Osoby zarządzającej Profilami Zaufanymi” oraz własny PZ.

BURMISTRZ
MIASTA I GMINY STEPNICA
mgr Andrzej Wyganowski